ТООГОЙ ХҮНХИНӨӨН БҮ ТАһАРАГ!

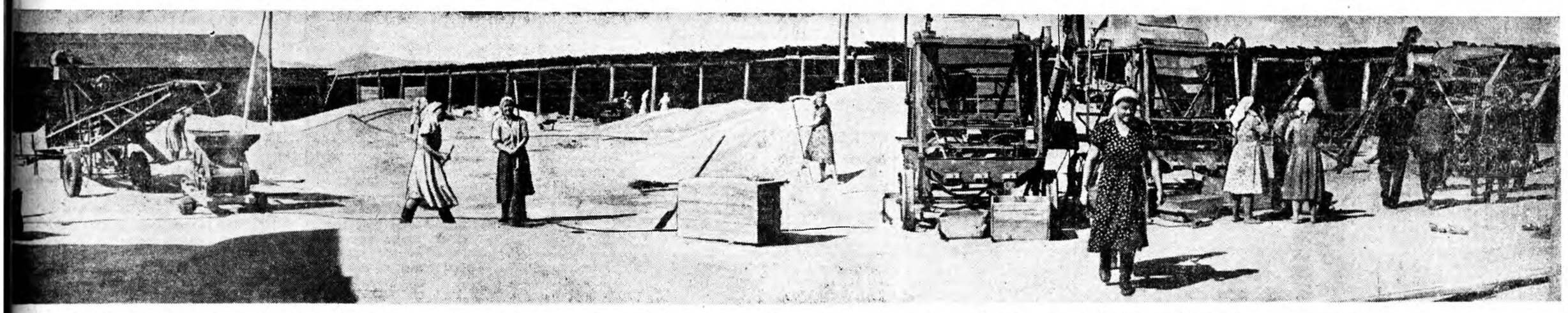

БҮХЫ ОРОНУУДАЙ ПРОЛЕТАРИНАР, НЭГЭДЭГТЫ!

41-дэхи жэлээ гарана.

БУРЯАД ҮНЭН

КПСС-эй Буряадай обкомой, Буряадай АССР-эй Верховно Советэй, Министрнүүдэй Советэй орган

№ 212 (10580) | 1964 оной сентябриин 6, воскресени | Сэн 2 мүнгэн

ШЭЛЭГДЭМЭЛ ОРООһОН—УРЭһЭНДЭ

Худөө ажахыгаа интенсификациин замаар хүгжөөхэ, таряалангай гектар бүриһөө ехэ ургаса абаха гэһэн дайшалхы зорилго колхоз, совхоонүудай таряшадай үмэнэ партиимнай Центральна Комитедэй февралиин Пленум табиһан байна. Теэд баян ургаса абахын тула газараа һайнаар алдүүрилхэ, үтэгжүүлхэһээ гадна, нэн түрүүн эрхим шанартай үрэһэн хэрэгтэй гэжэ бүгэдэндэ мэдээжэ.

Энэ арсашагүй эриитые баримталжа, тэрэнииг үйлэдбэриингөө ёһо ошшал болгоһон колхоз, совхозууд республика доторнай олон. Мухар-Шэбэрэй үйлэдбэриин управленииһ олонхи ажахынууд жэл бүри сортоной, һайн үрэһөөр тариига хэжэ, ургасаяа дээшэлүүлнэ. Эндэхи «Коммунизм», «Заганский», «Забайкалец» колхозуудай агрономууд нүхэд Ушич, Лютаева, Шаманов болон бусад нютагтаа эрхим сортын үрэһэ хүрэнгэ хүсэд хүрэхөөр бии болгожо шадаа. Иимэл хадаа мухар-шэбэрэйнид жэлһээ жэлдэ үндэр ургаса түйлажа, Эхэ орондоо хэдэн миллион пуд таряа тушаана ха юм.

— Түрүүшын хэдэн мянган центнер үрэһэн зернопультаар сэбэрлэгдэд, амбаарта хаагдаа. Бүхы 23 мянган центнер үрэһэсэ түрүүн «ОПВ-20», хожомынь «ОСМ-3У» машинаар сэбэрлэжэ октябрь һарада дүүргэбди,—гэжэ агроном Шаманов «Забайкалец» колхозһоо мэдээсэнэ.

Шэлэгдэмэл һайн үрэһэ хүрэнгөөрөө Тарбагатайн «Маяк», Түнхэнэй «Сибиряк», Зэдын XX партсъездын нэрэмжэтэ колхозууд суурхадаг. Аршарэй амжалтада баһал агрономуудайнь ашаа табьяа ехэ.

Тиигэбэшье олохон ажахынууд жэл бүри муу шанартай, хуушарһан-сортын гү, али жиир үрэһөөр лэ тариига хэдэг заншалтай. Жэшэнь, Баргажанай Ленинэй нэрэмжэтэ колхоз (агрономынь нүхэр Бураев) үрэһэ хүрэнгэсэ бүхэли үйлэдөө задагай зайдаг һарабша доогуур байлгажа, шүбуу шонхорой хүнэһэн болгоно, саһа үһанда даруулжархинь, шанарыень муудуулна. Хабартаа тариигын шанарта хүсэд хүргэгдөөгүй үрэһэ харэглээхэ баатай болодог. Иимэл ха даа тус колхоз хүрэнэрһөө бага ургаса абадаг. Мүн Зэдын «Коммунизм» колхоздо, Хориин управленииһ Анаагай совхоздо, бусад зарим ажахынуудта үрэһэндөө ихэлһаланаар, хайша хэрэгээр хандаха баримтанууд үзэгдэнэ.

Олохон ажахынууд үрэһэ хүрэнгэсэ намарай дулаанда хүсэд сэбэрлэжэ абахын орондо, тэрэнээ бүхэли үйлдөө, хабартаа худхадаг муу шанартай болошонхой. Энэ үшарта хүрэнгын ороһон хороптодо орохоо гадна, шанараа гэдэг ха юм. Эдэ бүгэдые мэдэжэ, хаража байгаад, тэндэхи агрономууд шухала хэмжээ абадаггүй байһаниинь гэмшэлтэй. Мүнөө үедэ колхоз, совхозууд ороһоо сэбэрлэхэ хүсэтэ машинануудаар ханганханай. Хэрбээ тэдэнние ургаса хүряалгынүхилхэтэй сасуу түгэргэн сүүдхэдэ худэлгэбэл, үрэһээ намартаа хүсэд сэбэрлэжэ дүүргэжэ арга бии. Иматтал энээндэ анхарал табиха хэрэгтэй. Таряа хүряалгын ажилһаар һара шахуу болобошье, үрэһэ хаалга, сабэрлэлгэ олон газарта ошлээдүй. Энэ худэлмэри Хориин, Яруунын управленинүүдтэ хангалгүй байһаар. Жэшээлхэдэ, Хажэнгын совхоз нэгэшье центнер үрэһэ хаагаагүй.

Һайн шанартай, эрхим сортын үрэһэ бэлдэхэ гэзшэ нэн түрүүн колхоз, совхозуудай, үйлэдбэриин управленинүүдэй агрономуудай нангин анга мүн. Һайн шанартай үрэһэ хүрэнгэтэй байхын тула хэр ехэ үүсхэн оролдолго гарганаб, тэрэнэйнь зэргээр агрономуудай амжал ябуулга дүнгэдэхэ жэшээтэй. Тиимэһээ, нүхэд агрономууд, эдэ үдэрнүүдтэ ажалыдаа байһан ороһоо сэбэрлэдэг бүхы машинануудые хөёр-гурбан хаанда худэлгэхэ, сентябрь, октябрь һарануудта бүхы хүрэнгэсэ тарилгын шанарта хүргэхэ хэмжээ абаха — танай нангин хэрэг. Илангаяа байгша ондо хүра бороон ехээр орожо, үрэһэнэй таряанай ургаха, гутаха баримтанууд али олон ушарна. Тиимэ хадань колхоз, совхоонүудай агрономууд үрэһэндэ хэрэглэгдэмээр таряа бүри хадагдаагүй байхадань шэлэн абаха болоно. Тиигээд тэрэнэй ямараар хүряагдажа, ороонимнь хаана зөөгдөод, ямараар сэбэрлэгдэжэ байнаб гэжэ саг үргэлжэ анхарха үялгатай.

Үрэһэнэй таряа саг соонь хатааха, сэбэрлэхэ, элдэб сортын ороһоо холин худхангүй, шубуу шонхорой орохогүй газарта хадагалха хэрэгтэ тохтуудые дээгшадехэхэн үүргэтэй. Даалгагдаһан ажалдаа харюусалгатайгаар, аэзн ёһоор хандадаг хүнүүд— тоогые даагшад олон.

Нүхэд тоогые даагшад! Түрүүшүүлһээ жэшээ абажа, үрэһэнэй таряа саг соонь сэбэрлэжэ, тарилгада хэрэглэгдэмээр болгохо, тоог дээрээ ходоодоо гуримтай арюун байлгаха гэзшэ таанадай нэрэ хүндын хэрэг. Ажалдаа иимэ үнэн сахаар хандадаг, **үрэһэнэй таряа саг соонь бэлэн биагоһон хүнүүдые, тоогые даагшадые материальна талаар урмашуулха, нэмэлтэ түлөөһэ үгэхэ шухала.**

Һайн шанартай, эрхим сортын үрэһэтэй болохо хэрэгтэ механизаторнууд бахал ехэ үүргэтэй. Үрэһэнэй таряа хүряахадаа, сэбэрлэхэдээ тэдэнэр залхуурангүй комбайнуудаа, таряа сэбэрлэдэг машинануудаа бүтыень ороһоноой хогһоо арилгаха болоно. Хэрбээ тиимэ хэмжээ абаагүй ба, нэгэ сортын үрэһэн нүгөөдэтэеэ холилдожо, шанараа алдахал.

Ерэхэ жалдэ баян ургаса абаха үндэһэ нүүри мүнөөл табигдажа байна. Үрэһэнэй таряа хүсэд хүрэхөөр хаяха, тэрэнние хатааха, сэбэрлэхэ, һайса зahагдаһан амбаар, складта нариһаар хадагалха, шанарыень лобараториде шалгуулха гээшэ мүнөөдэрэй шухала зорилгонуудай нэгэн. Колхоз, совхозуудай хүтэлбэрилогшод, партийна организацинууд, үйлэдбэриин управленинүүд, тэндэхи худоогай парткомууд энэ ехэ хэрэгые өөһэдынгөө үдэр бүриин хиналтада абажа, һайнаар эмхидхэхые ороддохо зэргэтэй.

БҮХЫ ОРОНУУДАЙ ПРОЛЕТАРИНАР, НЭГЭДЭГТЫ!

41-дэхи жэлээ гарана.

БУРЯАД ҮНЭН

КПСС-эй Буряадай обкомой, Буряадай АССР-эй Верховно Советэй, Министрнүүдэй Советэй орган

№ 212 (10580) | 1964 оной сентябриин 6, воскресени | Сэн 2 мүнгэн

УЯЛГАЯА ШЭНЭЛЭЭБДИ

Хура бороогой хэды һаатуулаашье һаа, таряа хүряалга, гүрэндэ тушаалга урагшаа дабшаһаар. Һүүлэй мэдээгээр колхознай 745 гектар таряа хүряажа, 8170 центнер орооһо абаа. Үшөө 300-гаад гектарта таряан амяарлан хадагдаад, баалдаа хэбтэнэ.

Шэнэ ургасынгаа таряа Эхэ орондоо тушаажа байнабди. Энэ жэлдэ бүхыдөө 3900 центнер таряа гүрэндөө худалдаха түсэбөө, 5000 центнер тушааха социалис уялгаяа мүнөө дүүргээбди. Гүрэнэй бэлэдхэлэй пунктда 5000 центнер таряан ороо. Колхозой 10 шофер, туһалхаар ерэһэн 6 шофер үдэртөө таряа комбайнуудһаа зөөгөөд, һүниндөө бэлэдхэлэй пунктда абаашана. Шофернуудай дундаһаа Леонид Кузьмич Асташов шалгарна. Энэ түрүү шоферто мүнгэн шан барюулагдаа.

Колхозоймнай гэшүүд арга боломжонуудаа хаража үзөөд, түрүүн абаһан уялгаяа шэнэлхэ, гүрэндөө хамта 7000 центнер таряа хүдалдаха гэжэ шиидэбди. Орооһо тушаалга үргалжэлһөөр.

И. ЕЛЬНИКОВ,
«Советская Россия» колхозой бухгалтер.

Тарбагатай.

һҮҮЛШЫН ГЕКТАР ХУРЯАГДАБА

Мүнөө жалдэ Хурамхаанай совхозой кукурузашад Сайфулла Гатаулин, Иван Бурцев, Виктор Молчанов гэгшэд һайн ургаса ургуулаа. Тэдэнэр үнгэрһэн хабар газараа шанартайгаар алдүүрилжэ, тарилга хэһэн, ургасыень һайнаар харуулһалһан байгаа юм. Зунай үедэ 4—5 дахин зурууд хоорондын алдүүрилгэ хэгдэһэн, минеральна үтэгжүүлгэ оруулагдаа.

Тиигэжэ түс совхозой кукурузашад һайнаар ургуулһан ургасаяа саг болзор соонь хүряажа абахын хойноһоо горитой ороддолго гаргаба. Механизаторнууд үгадөө хүрөө. Мүнөө эндэ кукурузын полинуудай һүүлшын гектарнууд хүряагдажа абтанхай. Эртын хюруу унахаһаа урид энэ худэлмэри дүүргэгдэбэ гээшэ.

Һүүлэй мэдээгээр түс совхоздо хамта 7 мянга 656 тонно кукурузын силос дарагдаа. Хүряалгада хабаадаһан совхозой механизаторнууд Ухин Дылыков, Михаил Плотников гэгшэд һайнаар жаллаа. Комбайнер Иван Поздняков, Гавриил Серебрениковтэй суутаа ажаллажа, 6 гектарай орондо үдэр бүри 8—10 га хүряажа байгаа.

Л. ГАРМАЕВА.

Ургаса хуряалга үдэрһөө үдэртэ түргэдэжэ, тоог дээрэ таряан орожол орожол байна. Хяагтын «Дружба» колхоз энэ жэлдэ гүрэндөө 20 мянган центнер таряа тушааха гэжэ шиидээд, тэрэнэйнгээ 10 мянгыень Мооройшын бэлэдхэлэй пунктда оруулаа. Колхозой тоог дээрэ ороһон таряан тэрэ дороо сэбэрлэгдэжэ, гүрэндэ тушаагдана, үрэһэндэ хаагдана. Эндэхи Үнгэрхэйн тоог дээрэ орооһо сэбэрлэдэг аяар 18 элдэб машинанууд худэлгэгдэнэ. Зураг дээрэ: Үнгэрхэйн тоог.

С. КЛИМОВЭЙ фото.

МЯНГАН ГЕКТАР—МАНАЙ ХҮСЭЛ

Үнгэрэгшэ жалдэ 400 гаран гектар таряа сабшан унагаажа, 670 гектарые хуряан сохиһон комбайнер Сандан Аюшеевич Цыденов тухай Зэдын аймагай Бургалтай нютагайхид һайн мэдэхэ байха даа. Энэ хүмнай «Мир» колхоздо киномеханигаар ажалладаг, тэрэ ажалдаа магтаалтайшье ябаһан. Хүн зоной талаһаа тэрээндэ олохон баясхалан хүргэгдэһэн байха. Нүхэр Цыденов— коммунист. 1958 онһоо хойшо механизатораар, комбайнераар ажаллаһан, мүн гурбан жэлэй туршада киномеханигаар худэлһэн. Тиибэшье таряа хуряалгын халуун хаһын орожо ерэхэдэ, нүхэр Цыденов һара хахадай ээлжээтэ амаралтаяа абаад, түрэл колхозойнгоо таряа хуряалсадаг. Энэнэй урда тээ «С-4» комбайнаар дурбэн жэлдэ ажаллаа. Мүнөө хоёрдохи жэлээ «СК-3» комбайнда ажаллажа байна. Дүй дүршэлтэй, бэрхэ комбайнер гү гэжэ бургалтайнхидһаа асуугыт. Бэрхэл, үнгэрэгшэ жалдэ колхоз соогоо түрүүлээ гэжэ тэдэнэр үгэ дуугүйхэн дохихо. Энэ үедэ нүхэр Цыденов «Мир» колхозой 1-дэхи отделенидэ ажаллана. Тэрэнэй хөөрөөс, хүндэтэ уншагшад, анхарыт.

Киномеханигай ажалые би муу гэжэ һанадагүйбэ. Ажалдаа дуратайб. Тиигээд хуушан лэ механизатор, комбайнер һэн хойноо техника, машина тээшэ эжэлүүдгүй тэгүүлхэш даа. Намда олохон хүн хэлээ: «Сандан, механизатораар колхоздоо худэлхэсээ янабши? Юун кино харуулаа гээшэб гэжэ ябанаш?» Тэдэнэр зүб. Теэд манай кинофикацинһ таһагта баһал хүн дутадаг. Тиимэһээ таряа хуряалгын халуун хаһа, хүшэр үедэ ээлжээтэ амаралтаяа абаад, таряа хуряалсажа байбални дээрэ бэшэ аал?

Олон табые шашаад яалай. Август һарын эхин багаар «Мир» колхозой түрүүлэгшэ Радион Николаевич Яковлевтай комбайнда ажаллаха тухай хөөрэлдөө һэмди. Сүлөөтэй саг олоод, «ЖВН-6» жатка хабсарааб. Нёдондо суг ажаллаһан Иван Гуранов намда туһалалсаа.

Августын 15-да амаралтаяа абааб. Комбайн дарагар бэлэн байгаа. Баясхан сабшажа эхилжэ байтарнай, гурбан сүүдхэдэ бороо адхажархибэ. Таряаннье һайсахан нороо.

Энэ жэлдэ ургасашье угаа һайн. Хаа хаанагүй харахадаш, аржагар шара залаануудаа даажа ядан долгилһон таряан намжыхэ. Энээн соогуур харгы гарган, гэзэгэ мэтэр баалнуудые һубарюулан ябахада ямар урматай гээшэб! Буришье ондоо нэгэ мэдэрэл сээжэндэшье түрэхэ. Балрай ямаршьеб иимэ долгин сэдьхэлыеш дэлбэрүүлхэ. Ондоо комбайнернуудһ иимэ мэдэрэлдэ абтадаг ха гү? Мэдэнэгүйб. Би оорынгоө энэ һаналые хүндэшье хэлэгшэгүйб.

Теэд шигэжэ баясахын тула һайнаар ажаллаха хэрэгтэй гэжэ хүн бүхэндэ мэдээжэ. «Залхуугай доро олбог шэрдэг, бэрхын доро шүбгэ хайша» гэжэ буряад зон дэмы хэлсэдэгүй. Борьёгой совхозой түрүү комбайнернууд— скоростнигууд Протасов, Зайцев, Баргажанай Карл Марксын нэрэмжэтэ колхозой комбайнер Бубей Хуриганович Дармаевай ажал, дүй дүршэлтэй таниглаһан байхаб. Манайшье Бургалтайда дүй дүршэлоор баян комбайнернууд олон. Алексей Бадмаев, Владимир Очиров, Павел Аксенов, Жигжит Убугунов гэгшэдые түлюур механизатор, комбайнернууд гэжэ яажа болохоб. Ажалай ёһоото баатарнууд... Тэдэ мүнөө муу бэшээр ажаллажа эхилээ.

Сүүдхэдэ 14—15 час ажаллаха гээшые би дэмжэнэб, нимэ ёһоор мүнөөшье ажалланаб. Үглөөнэй 4—5 час багаар унтариһаа хобхороогүйдэш аргагүй. 7 часта ажаллажа ябахаш. «ЖВН-6» жатка муу бэшэ машина. Үргэдэг оньһые һайнаар тааруулжа табибал, хутагынгаа шүдэнүудые ходо шалгажа ябахада шулуутайшье газарта ядамаргүй тарадаг. Тэгшэхэлээр аншарадаа хоноожо шадабал, мотовилаяа ходо тааруулжа ябабал, ялихтайшье газарта тулилтагүй. Мүнөө Обоото гэжэ газарта таряа хадан унагаанабди. Шулуутай, хайртай. Тиибэшье һаань 2-дохи, 3-дахи скорость дээрэ һэлгэжэ ябаад хаданабди. Жажахэн юумэнүүдэй эдэлхэдэ ябууд дундаа шахуу заһаха арга олдоно. Машинаяа үглөөгүүр эртэ тохолоод, түлишэ, үһыень поли дээрэ хэжэ үрдинэбди. Түлишэ, үһа нэрэдэг Бадмажаб Банновые магтамаар. Загуунайшни нэгэ үзүүртэ боошхотой солярка, дизмазка, цистернэтэй үһан болэн табяатай байдаг. Эдеэлгэндэ нэгэшье минута гээнгүйбди. Эдеэ шанагшад Натма Дондокова Дарисурен Цыдымпилова хөёр хэрэ поли дээрэ эдеэгымнай асаржа үгэнэ. Һүниин 12 час багта эдеэлээд, 2—3 час болотор ажалланабди. Үдэртөө ямар нэгэн жажа хэрэгэй гарахада, һэлгэлдээд ажалланабди. Тиихэдээ машинамнай нэгэ зааханшье һаатанагүй бшуу.

Мүнөө үедэ 200 гектар түхай таряа сабшажа унагаагаад байнабди. Үдэртөө 40—50 гектар алдахагүйш. Эндэ үшөө хэлэхэ юумэн байха. Үшөөл бидэ газараа муугаар хахалиа гээшэ хабди. Обоото гажэ газарай сэхэнхи полинуудта гансал 2-дохи скорость дээрэ ябалтай болоно. Түргэн ябабалшни, хамаг ремень мулта һүрэжэ гараншахал.

Ургасые богошихон болзор соо хуряаха гээшэмнай гансал бидэ, комбайнернуудһаа дуулдаха ха юм. Тиимэ тула бидэ эсэнэ сусашагүйгөөр ажаллаха ёһотойбди. Комбайнмнай заһабариаар һайн. Иван Гуранов бидэ хөёр шадахаараа оролдоо зомди даа.

Таряамнай нилээд удхоор гараа. Эндэ одоол машинаяа нарин лягтаар харуулһалнабди. «Хёрхоор хара» гээшэмнай энээл гүб даа. Удхэн шэнгэшие харалсажа, түргэн скоростёор машинаяа ябуулые бидэ шадалаараа оролдонобди. Нигээд баалнуудые хуряажа эхилхэмнай.

Алтан таряанай дундуур харгы гарган, үгышье һаа гээгэгэн һуналһан баалнуудые комбайнаараа үрөбхөдэн, алтан ороһо бүнкэр үрүүлэн адхаруулан ябахада, хухин шара полоомон бухалиуудые жэрыядэн табихада ямар урматай гээшэб! Ходол нимэ урматай ябахын тулада ажаллаха, үшөө дахин ажаллаха, ороддохо хэрэгтэй.

Мүнөө жэл комбайнаараа 1000 гектарай таряа хадаха, хуряахабди гэһэн уялгаяа дүүргэхын хойноһоо ороддонобди. Алтан ороһоомнай гүрэнэй, колхозоймнайшье амбаарта элбэгэор адхараг ла!

С. ЦЫДЕНОВ,
Зэдын үйлэдбэриин управленииһ «Мир» колхозой 1-дэхи отделенииһ комбайнер.

БУРЯАДАЙ АССР-эй ВЕРХОВНО СОВЕТЭЙ ПРЕЗИДИУМЭЙ УКАЗ

НҮХЭР Д. Е. ПЛЮСНИНИЙГЭ БУРЯАДАЙ АССР-эй ВЕРХОВНО СОВЕТЭЙ ПРЕЗИДИУМЭЙ ХҮНДЭЛЭЛЭЭН ГРАМОТААР ШАГНАХА ТУХАЙ

Худөө ажахыда олон жэл һайнаар худэлһэнэйнь түлөө, табиһанай болоһонтойнь дашарамдуулан Мухар-Шэбэрэй аймагай Охин Булагай совхозой директор нүхэр **Плюснин Демид Ефимовичые** Буряадай АССР-эй Верховно Советэй Президиумэй Хүндэлэлэй грамотаар шагнаха.

Буряадай АССР-эй Верховно Советэй Президиумэй Түрүүлэгшын орлогшо Д. РАДНАЕВ.

Буряадай АССР-эй Верховно Советэй Президиумэй Секретарь Л. САБУРОВ.

Улаан-Удэ хото, Советуудэй байнан.
1964 оной сентябриин 5.

БУРЯАДАЙ АССР-эй ВЕРХОВНО СОВЕТЭЙ ПРЕЗИДИУМЭЙ УКАЗ

ҮҮРЭГЭЛ ЮРЭНХЫ ЭРДЭМЭЙ, ҮЙЛЭДБЭРИИН БҮРАЛСАЛААР АЖАЛДА ДУРИНУУЛХЭ ПОЛИТЕХНИЧЕСКЭ ДУНДА БҮРГУУЛИИНЕ БУРЯАДАН АССР-эй ВЕРХОВНО СОВЕТЭЙ ПРЕЗИДИУМЭЙ ХҮНДЭЛЭЛЭЭН ГРАМОТААР ШАГНАХА ТУХАЙ

Буралсалаар ажалда дурнуулхэ политехническэ дунда бүргуулиин аймаг тогтоһоор дүй жэлэ болоһонтойнь дашарамдуулан, Буряадай АССР-эй Верховно Советэй Хүндэлэлэй грамотаар шагнаха:

Васильев Николаевичые — бүргуулиин директор.

Волчугова Галина Хатроновнае — эхин классуудай багша.

Буряадай АССР-эй Верховно Советэй Президиумэй Түрүүлэгшын орлогшо Д. РАДНАЕВ.

Буряадай АССР-эй Верховно Советэй Президиумэй Секретарь Л. САБУРОВ.

Улаан-Удэ хото, Советуудэй байнан, 1964 оной сентябриин 4.

СОВЕТСКО-ЧЕХОСЛОВАЦКА ХАМТЫН МЭДҮҮЛГЭДЭ ГАР ТАБИГДАА

ПРАГА, сентябриин 4. (ТАСС). Мүнөөдэр Прагын Кремль соо Советско-Чехословацка хамтын Мэдүүлгэдэ гар табигдаба.

Энэ Мэдүүлгэдэ КПСС-эй ЦК-гай Нагадахи секретарь, СССР-эй Министрнүүдэй Советэй Түрүүлэгшэ Н. С. Хрущев, КНЧ-гай ЦК-гай Нагадахи секретарь, ЧССР-эй Президент Антонин Новотный гар тэмбэбэд.

Советско-Чехословацка хамтын Мадүүлгэдэ гар табилгын үедэ:

Совет талаһаа: советскэ партийно-правительственна делегацини гэшүүд Я. С. Насриддинова, А. А. Громыко, Советскэ Союзай маршал С. С. Бирюзов, С. А. Ковтак, М. В. Зимянин, тэрэшэлэн советскэ посольствын дипломатическа худэлмэрилэгшэд байлсаа.

Чехословакиин талаһаа: Чехословакиин партийно-правительственна делегацини гэшүүд Иозеф Ленарт, Иржи Гендрих, Отакар Шимунек, Богуслав Лаштовичка, Владимир Коуцкий, Вацлав Давид, Богумир Ломский, Олдржих Павловский, КНЧ-гай ЦК-гай гэшүүд болон бусад хүталбэрилхы партийна, гүрэнэй, нинтын ажал ябуулагшад байлсаа.

Гар табилгын үедэ чехословак болон бусад гадаадын олон журналистнууд байлсаба.

Мадүүлгэдэ гар табиһанайнгаа һүүлээр шүхэд Антонин Новотный, И. С. Хрущев үгэнүүдые хэлээ.

А. НОВОТНЫН хэлэһэн үгэһөө

Манай хани барисаанай батарбэхи үндэһэ нүүриньь германска фашизмда эсэргүү, манай арадуудые сүлөөрүүлхын түлөө чехословак болон совет арадуудай хамтын тэмсэл дотор бүриддэһэн юм гэжэ А. Новотный үгынгөө эхинда хэлэбэ. Энэ барисаан 1945 онһоо хойшо жэл бүри улам бэхижэд, мүнөө социалис хүгжэлтын ба манай ажабайдалдахи дэбжэлтын гол зүйл болонхой.

Уласхоорондын политикын гол асуудалнуудаар хараа бодолой ямаршье зүришэл бидэнэй хоорондо үгы байһаниинь, эб найрамдалай түлөө, амгалан оршон байхэ гэһэн гол ёһоной илахын түлөө, социализмын илалтын түлөө тэмсэл — манай хөёр ороной гадаадын политикын гол хараа шугам болоно гээд хэлсээнүүдэй үедэ элирэн тодороо гэжэ А. Новотный хэлэбэ.

Манай оронуудай хоорондын хани харилсаанай асуудалда ехэ анхарал хандуулаабди, энэнэй мүнөөнэйнь хүгжэлтын шэнжэлжэ үзөөд, энэ хани харилсаан хөёр ороной аша туһада улам гүнзэгыржэ байна гэһэн тобшолол хэлэбди гэжэ А. Новотный онсолон тэмдэглээ.

Манай бүхы ажал ябуулгын үндэһэ нүүри болоһон социалис-интернационализмын гол ёһонуудтай зохилдуулан, социалис оронуудай нэгэдэлые улам бэхижүүлхын тула саашадаа хэхэ ябуулгануудай талаар хөёр делегацинии нэгэн һанаатай байһанинь хэлсээнэй үедэ элирээ гажэ үргэлжэлүүлэн хэлээ.

Мүнөөнэй байдалые, саашанхи хүгжэлтын арга боломжонуудые сэгналгын талаар һанал нэгэтэй байһанаа хэлсээ хэхэ үедөө элирхэйлэн тэмдэглээбди. Коммунис партинуудай зүблөө зарлажа, коммунис хүдэлөөндэхи мүнөөнэй байдалые зүбшэн хэлсэхэ, революционно хүдэлөөндэ, бүхы дэлхэй даэрэ гараһан асуудалнуудые саашадаа хэгдэхэ ябуулгануудымнай тодорхойлхо шэнэ асуудалнуудые хаража үзэхэ шухала гэжэ хөёр делегаци тоолоно.

Хитадай Коммунис партинн хүтэлбэрилэгшэдэй политика, тэрэнэй ябуулганууд уласхоорондын коммунис хүдэлөөндэхи нэгэдэлые бүдүүлигээр эбдэнэ, пролетарска интернационализмые хазагайруулна гэжэ КНК-гай хүтэлбэрилхы түлөөлэгшэд уласхоорондын коммунис хүдэлөөнэй эб эмхиие таһалха замаар зорюута дабшана гэжэ манай хөёр делегацини адлияр ойлгон сагнэнэ. Пролетарска интернационализмын гол ёһонуудые бүрин бэелүүлгын, мүнөө сагай байдалда хабалтай бүхы асуудалнуудаар марксистско-ленинскэ политика сэхэ шууд бэелүүлгын үндэһөөр дэлхэйн коммунис хүдэлөөнэй нэгэдэлые дахинаа бэхижүүлхын тула шухала бүхы ушар байдал хангаха арга боломжонуудые бэдэрхэ шухала гэһэн һанал бодол баримталнабди,— гэбэ.

А. Новотный үгээ дүүргэхэдээ, Чехословакиин аша туһада хэһэн юумэнэйнь түлөө И. С. Хрущевто, КНСС-тэ, бүхы совет арадта баясхалан хүргөөд, коммунизм байгуулха замдаа шэнэ амжалтануудые туйлахыень эдээндэ хүсэбэ.

Н. С. ХРУЩЕВОЙ хэлэһэн үгэһөө

Делегацине Чехословакиин газар дээрэ тон хүндэтэй, баяртайгаар үгтаһанайнь түлөө И. С. Хрущев советскэ партийно-правительственна делегацини үмэнэһөө гүнзэгы баясхалан хүргэбэ. Энэнь Советскэ Союзай арадууд тушаа чехословак арадай ахадуу ёһоной халуун мэдэрэлтэй байһанай эли тэрнэ жэшээ болоно. Эхэ орондоо бусаад байхадаа, эдэ нинаг талархалай, хани барисаанай эдэ мэдэрэлнүүд тухай совет хүнүүдтэ дамжуулхабди.

Совет хүнүүд чехословак арад тушаа мүн нимэл ахадуу ёһоной хани халуун мэдэрэлтэй байдаг гэжэ хүндэтэ нүхэд таанадые, Чехословакиин бүхы ажалнадые найдуулха байнаб. Советскэ Союз Чехословакиин арадуудай найдамтай хани, үнэн союзниигынь болоно гэжэ И. С. Хрущев хэлэбэ. Манай делегацинүүд олон асуудал зүбшэн хэлсээ. Манай хөёр партинн, манай ороннудай хоорондын хани барисалта, ахадуу ёһоной харилсаае саашадань хүгжөөхэ тухай, уласхоорондын мүнөөнэй байдал тухай, дэлхэйн коммунис хүдэлөөнэй нэгэдэлые бэхижүүлхэ тушаа һанал бодолоо зүбшэн хэлсээбди. Бүхы асуудалнуудаар нэгэн һанаатай байһанаа ехэ ханагшаар онсолон тэмдэглэхые хүсэнэб гэжэ И. С. Хрущев мадүүлээ.

Эб найрамдалай түлөө, амгалан ёһоор зэргэ оршон байхын түлөө тэмсэлэй политикые хөёр оромнай саашадаа сэхэ шууд бэелүүлхэ байха гэжэ заахэ зуураа, И. С. Хрущев нигээжэ хэлээ: дайн байлдаанай, амгалан байдалай асуудалнуудаар эб таһалхые ороддодог хитад хүтэлбэрилогшэдэй баадхажа байһан арга методуудые бүрушаанабди. Термондерна дайн ехэ аюулгүй юм, дэлхэйн дайнай һандардаһан даэрэ хүнүүд шэнэ сойл болбогород байгуулха байха гэжэ баталан хэхүгжөөхэ тухай, уласхоорондын мүнөөнэй байдал тухай, дэлхэйн коммунис хүдэлөөнэй нэгэдэлые бэхижүүлхэ тушаа һанал бодолоо зүбшэн хэлсээбди. Бүхы асуудалнуудаар нэгэн һанаатай байһанаа ехэ ханагшаар онсолон тэмдэглэхые хүсэнэб гэжэ И. С. Хрущев мадүүлээ.

Эб найрамдалай түлөө, амгалан ёһоор зэргэ оршон байхын түлөө тэмсэлэй политикые хөёр оромнай саашадаа сэхэ шууд бэелүүлхэ байха гэжэ заахэ зуураа, И. С. Хрущев нигээжэ хэлээ: дайн байлдаанай, амгалан байдалай асуудалнуудаар эб таһалхые ороддодог хитад хүтэлбэрилогшэдэй баадхажа байһан арга методуудые бүрушаанабди. Термондерна дайн ехэ аюулгүй юм, дэлхэйн дайнай һандардаһан даэрэ хүнүүд шэнэ сойл болбогород байгуулха байха гэжэ баталан хэ-

(Үргэлжэлэлынь 3-дахи нюурта)

АЛТАЙН ХИЗААР. Кулундиин таладахи ажахынуудта таряа хуряалга түлэг дундаа. Элеватор абаашаха таряа тээһэн машинанууд эндэхи харгынуудаар таһалгаряагүй субаһа.

ЗУРАГ ДЭЭРЭ: Кулундиин совхозой Троицка отделенийн тоог дээрэ.

ТАСС-ай фотохроника.

Политическэ һуралсалай

жэлэй урда тээ

ОЛООРОО ҺУРАЛСАХА

Ажалшадые коммунис үзэл бодолоор хүмүүжүүлхэ хэрэгтэ политическэ һуралсал ехэ һуури эзэлдэг гээшэ. Жэл бүри олон хүнүүд энэ һуралсалда хабаадажа, юрэнхы эрдэмээ дээшэлүүлдэг, түрүүшүүлэй туилалтануудтай танилсадаг байна. Үнгэрэгшэ жэлдэшье манай совхозой партийна органнзацинн дэргэдэ олон ондоо кружогууд, һургуули хүдэлоо һэн. Энэ жэлдэшье партийна һуралсалые бүри һайнаар эмхидхэхэ хүсэлэнтэйбди.

Хүдөө ажахын үйлэдбэрнин экономико шудалха семинар эмхидхэгдэхэ. Совхозой хүтэлбэрилхы хүдэлмэрилэгшэд: главна мэргэжэлтэд, бригадирнууд, отделенинүүдые эрхилэгшэд энэ семинарта һуралсаха юм. Энэ жэлдэ түрүүшынхээ коммунис ажалай һургуули эмхидхэбди. Манай совхозой мал ажалай фермэнүүд томодхогдонхой. Гурбан нимэ фермэдэ коммунис ажалай һургуули байгуулаар харааладнабди. Һаалишад, малшад эндэмнай һуралсаха юм.

Бага фермэнүүд дээгүүр улас түрын байдалаар кружогууд байгуулагдаха, мүн коммунис хүмүүжүүлгын асуудлаар семинарнууд хүдэлхэ. Хурамхаанай дунда һургуулинн, Сахулинн 8 жэлэй һургуулинн багшанар эдэ семинарнуудтамнай эдэбхитэйгээр хабаадалсаха юм. Юрэнхыдөө нимэрхүүгээр политическэ һуралсал эмхидхэхээр хараалагдана. Шадаал һаа, олон хүнүүдые хабаадуулха гэжэ оролдохобди.

С. ЦЫБИКОВ,
Баргажанай управленинн Хурамхаанай совхозой парткомой секретарь.

ҺАЙН АЖАЛАЙ ТҮЛӨӨ ЕХЭ ТҮЛӨӨҺЭН

ХОНИН АЖАЛ ажахын олзо ехэтэй һалбаринуудай нэгэн гэжэ буляанда мэдэжэ болоһоор үнинэй. Тээд хэды тиимэ байгаашье һаань, Ярууның совхоздо энэ шухала һалбарииие түргөөр хүгжөөхэ асуудалда биратай анхарал хандуулагдадаггүй байһан юм. Хэтэрхэдээ зарим хүнүүд хонин ажал ажахыдамнай олзо орууулнагүй, тиимэһээ хонин һүргөө үгы болгохо һэдэлгэ гарганашье байха.

Үнэхөөрөөшье хонин ажалһаа биратай олзо ородоггүй, зарим жалнуудто гарзатайшье байһан. Хонин һүргэй тоо толгой тон удаланаар олоноордог, жэл бүри хэдэн зуугаад хонин үхэжэ хосордог байгаа бшуу. Тиимэһээ хониной мяха, нооһо тон бага абтадаг һэн.

Совхозой хүтэлбэрилэгшэд хонин ажалыда анхэралаа биратай хандуулдаггүй байһан. Тэнда ажалладаг хүнүүд түргэ түргэн һолгэдодог, заримдаа мал ажалда хүдэлнэн дүй дурнолгүй, ажаллаха дурагүй хүнүүд эльгэлдэдог байгаа. Мүн, тэдниэй ажаһуудалай эрилгэнүүд биратайгаар ханган дадагдагүй, хониной байрашье муугаар баригдагаг һэн.

Дүрэгдэһэн дутагдалнуудаа хараадаа абажа, совхозой хүтэлбэрилэгшэд хонин ажалаа бодотоор эрхилхэ гэжэ шиидэһэн байна. Нэн түрүүн хониной һайн байрашууд баригдажа эхилбэ. Ажал хүдэлмэридөө хойрогоор хандадаг хүнүүд һалгэдэжэ, мал ажалда дуратай, һайн дуршэлтэй хүнүүд табыдаа һэн. Нёдоцоо хониноодой ажалай түлөөһэн шэнэр харагдажа, хониной мяха, нооһо абаһараал түлөбэринин тодорхойлогдодог болоо. Мүн хониноодой дунда социалис мүрысөөн үргэнөөр дэлгэрүүлэгдэжэ, һайн амжалта туйлахын түлөө хүн бүхэн оролдодог болоһон.

Шэнэ ёһоор хүдэлжэ эхилһэн жэл боложо, совхозой хониноодой ажалай дүнгүүд һаяхан согсологдобо. Дүнгүүдынъшье һайн. Хониноод үнгэрһэн үбэлжэлгэдэ ажалаа һайнаар эмхидхэжэ, хониной хоролто үхэл пилээд үсөөрнө. Энэ жэлэй түл абалга эмхитэйгээр үнгэргэдэжэ, бүхы совхозоороо 100 эхэ хонин бүриһөө 78 хурьга абажа түлжүүлэ. Мүн совхозой хониноод нооһо хайшалха, гүрэндэ худалдаха түсэбөө һайнаар дүүргэһэн байна. Үнгэрһэн жалнуудтэ эндэхин нимэ дүнгүүдые нэгэнъшье түйлажа үзөөгүй юм.

СОВХОЗОЙ түрүү хониноод бүриньше һайн дүнгүүдтэй. Жэнээ болон Эрдыни Бадмаевич Дашиевай хүтэлбэрилдэг хониноодой бригадые хаража үзэе. Энэ нүхэрнай өөрынгөө һамган Валентина Иваановнатай ажалладаг. Бригададань 700 шахуу эхэ хонин байһан. Байгша оной эхинһээ отарадань 614 хурьган абтажа, хороотогүйгоор түлжүүлэгдэ. 100 эхэ хониноо абажа харабал, 91 хурьган хүртэхэ жэнээтэй болоно. Бригадынхид хонин бүриһөө 2 килограмм 300 грамм нооһо хайшалха түсэбтэй байбал, 3 килограмм 100 грамм абажа, түсэбөө 800 граммаар үлүүлэн дүүргэ. Отарадань түсэбһөө гадуур центнер нооһон абтаһан байна.

Энэ бригадын хониноод хурьгадаа түлжүүлэх талаар бүриньше һайн амжалта туйлаба. Хурьгадые эхэһэнь таһалха үедэ толгой бүхэниинь 31 килограмм татаһан байгаа. Энэмнай түсэбөөр харааларгдаһанһаа 13 килограммаар ехэ болоно.

Совхозой дирекци, партком ажалдаа һайн дунгүүдые туйлаһан малшадые материальна талаар урмашуулха хэрэгтэ саг үргэлжын анхарал хандуулжа байдаг. Хурьгадай амидын шэгнүүр 1 центнерээр дээшэлүүлбэл, хониноод 15 түхэриг нэмэлтэ түлбэри абахаар хараалагдаһан. Энэнһээ үндэһэлэн шухэр Дашиевай Аүлэ 575 түхэриг мүнгэ нэмэлтэ түлбэридэ абаһан байна. Үнөө 21 хурьган баһал нэмэлтэ түлбэридэ үтэһөн юм. Тиихэдэ Эрдынн Бадмаевич Валентина Иваановна хоёр СССР-эй арадай ажахын туйлалтануудай выставкэдэ ошохо түлөөһөгүй путевкоор шагнагдаһан байна.

Дари Рыгзеновагай даадаг бригадын хониноод баһал һайн дунгүүдые туйлаба. Тэдэнэр 100 эхэ хонин бүриһөө 91 хурьга абажа түлжүүлэ. Мүн эхэ хонидынь нёдондоноһхиһоо үсөөноор хоролтодо оролоһон байна. Шухэр Рыгзеновада 10 хурьган нэмэлтэ түлбэри болгон үтэһэн, мүн Москва выставкэдэ ошохо түлөөһэгүй путевкоор шагнагдаһан байна. Тиихэдэ совхозой бүсад олон хониноод ажал худалдагдахаар хараалагдана. Энэнэй аһаар ажахыда хэдэн мянгаад центнер үбһэ тэжээл, мүнгэ алмаха арга олгогдоо. Мүн хониной мяханай өөрынь үнэ сэн нилээд хямдарха ёһотой.

ЭНДЭХИ ХОНИНООД үнөө мэгэ шэнэ арга ажалдаа хэрэглэнэ. Урда жалнуудтэ хонидой түлэг хурьгаліха үедэ отара, бригадануудта олон сакманщигууд эльгэгдэдэг байгаа һэн. Тэдэнэр бүлэг хонидые хурьгадтайнь даажа абаад, ажалладаг байһан. Мүн саг үргэлжэ ажаллажа байһан хониноодые нимэрхүүгээр худалдаг байгаа бшуу. Сакманщигуудай олонхинь ажалда юрэдөөшье худалжэ үзөөгүй, юрэнхыдөө ажалай дүршэл багатай залуушуул байдаг. Тэдэнэр эдэ хэрюусалгатай үедэ саг зуураар ажаллахгүй ерэбэшье, заримань ажалдаа халирхай муугаар хандадаг, хониной, нарай хурьгадай харууһалга биратайгаар эмхидхэжэ шададаггүй байгаа. Тиимэһээ хонид,. илангаяа хурьгад элдэб үбшэндэ дайрагдажагу, али харууһалгын муугаа боложо олоороо үхэдэг ябадал үзэгдэдэг байгаа. Байгша оной түл абалгын үедэ совхозой хониноод бригадна аргаар худалгэ гэжэ шиидэһэн байгаа. Энэ аргын онсо илгаань юуб гэхдэ, саг үргэлжэ ажалладаг хониноод түл абалга, түлжүүлэх хэрэгэй түлөө гүйсэд хэрюусалгатай байха болоно. Хониноой түлэг хурьгалха үедэ тэдэнэрта туһалагшад эльгээгдэдэг, тэдэнэр ахалагша хониноной хүтэлбэри доро худалдаг. Тиимэһээ тэдэнэй хэрюусалга дээшэлжэ, ажалдаа ородоосотойгоор хандадаг болоһон байна.

Мүнөө совхозой хониноод булгадаа бригадна аргаар худалгэ гэжэ шиидэхэй.

Ярууның совхозой хониноод үнгэрһэн жэлэйнгээ дүнгүүдые зүбшэн хэлсээд, 1965 ондо 100 эхэ хонин бүриһөө 95 хурьга абажа түлжүүлхэ, хонин бүриһөө 3 килограмм нооһо хайшалха гэһэн социалис уялга баталан абаа. Тэдэнэр мүнөө хониной искусственна үрэжүүлгэ эмхитэйгээр үнгэргэжэ байна.

Е. ЗОЛТОЕВ.
Ярууның үйлэдбэрнин управленн.

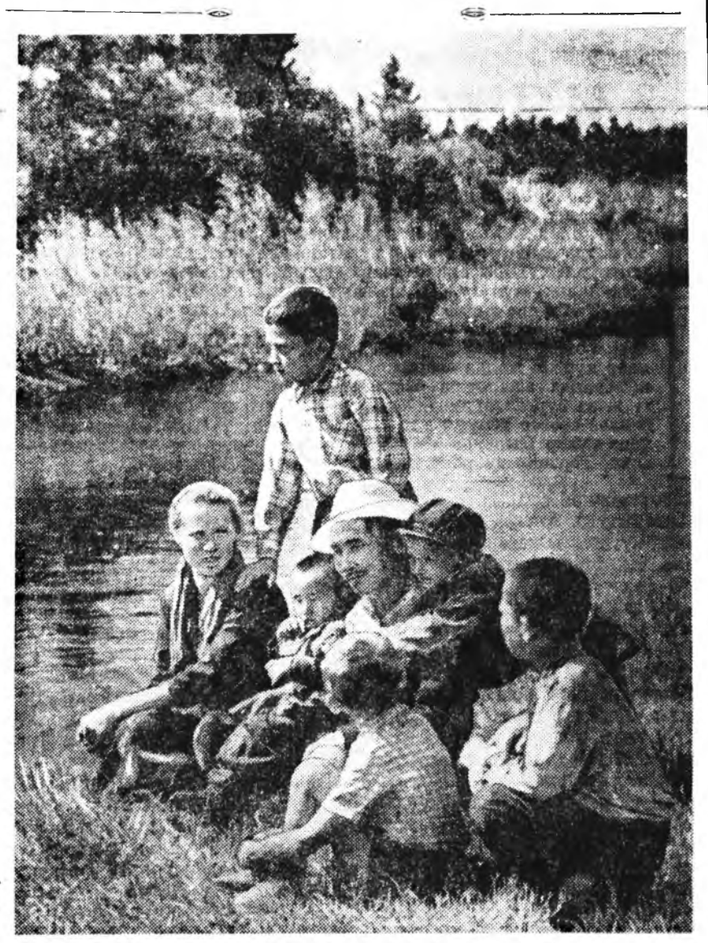

Эрдыни Валентина хоёр Яруунын совхоздо хонин һүрэг үсхэлсэжэ байдаг. Эдэнэр 600 гаран эхэ хониные харууһалжа, энэ жэлдэ 100 хонин бүриһөө 92 хурьга түлжүүлжэ тушаагаа. Жэлэй дүрбэн сагта эрхим ородосотойгоор, шадамараар ажаллададагай ашаар хониноо бэлшээрнин туига үедэ һайса мяхажуулан таргалуулдаг, үбэлжэлгые гарзагүй һайнаар үнгэргэдэг.

Жэлһээ жэлдэ 100 хонин бүриһөө олон хурьгадые түлжүүлэн, түсэбөө үлүүлһэнэй урманда нэмэлтэ түлөөһэндэ энэ жэлдэ 21 хурьга абаба. Тиигээд хоюулаа Москва выставкэдэ ошохо эрхэтэй болоо. Эдэ хоёр бэрхэ ажалшад, мүн үхибүүдээ һайнаар хүмүүжүүлжэ байдаг. Үхибүүдынь аба, эжыгээ дахаад хони хурьгадые тогтоолсодог, шадаха зэргээрээ хамһалсадаг. Зураг дээрэ: Эрдыни Дашиевай бүлэ.

ф. СОРОКИНОЙ фото.

Политическэ һуралсалай

жэлэй урда тээ

ОЛООРОО ҺУРАЛСАХА

Ажалшадые коммунис үзэл бодолоор хүмүүжүүлхэ хэрэгтэ политическэ һуралсал ехэ һуури эзэлдэг гээшэ. Жэл бүри олон хүнүүд энэ һуралсалда хабаадажа, юрэнхы эрдэмээ дээшэлүүлдэг, түрүүшүүлэй туилалтануудтай танилсадаг байна. Үнгэрэгшэ жэлдэшье манай совхозой партийна органнзацинн дэргэдэ олон ондоо кружогууд, һургуули хүдэлоо һэн. Энэ жэлдэшье партийна һуралсалые бүри һайнаар эмхидхэхэ хүсэлэнтэйбди.

Хүдөө ажахын үйлэдбэрнин экономико шудалха семинар эмхидхэгдэхэ. Совхозой хүтэлбэрилхы хүдэлмэрилэгшэд: главна мэргэжэлтэд, бригадирнууд, отделенинүүдые эрхилэгшэд энэ семинарта һуралсаха юм. Энэ жэлдэ түрүүшынхээ коммунис ажалай һургуули эмхидхэбди. Манай совхозой мал ажалай фермэнүүд томодхогдонхой. Гурбан нимэ фермэдэ коммунис ажалай һургуули байгуулаар харааладнабди. Һаалишад, малшад эндэмнай һуралсаха юм.

Бага фермэнүүд дээгүүр улас түрын байдалаар кружогууд байгуулагдаха, мүн коммунис хүмүүжүүлгын асуудлаар семинарнууд хүдэлхэ. Хурамхаанай дунда һургуулинн, Сахулинн 8 жэлэй һургуулинн багшанар эдэ семинарнуудтамнай эдэбхитэйгээр хабаадалсаха юм. Юрэнхыдөө нимэрхүүгээр политическэ һуралсал эмхидхэхээр хараалагдана. Шадаал һаа, олон хүнүүдые хабаадуулха гэжэ оролдохобди.

С. ЦЫБИКОВ,
Баргажанай управленинн Хурамхаанай совхозой парткомой секретарь.

КОЛХОЗОЙ ХИРПИИСЫН ЗАВОД

Улаан-Удын управленнин «Искра» колхозжал бүри барилга ехээр хэдэг болонхой. Тэрэнтэнь хирпииса олоор хэрэглэгдэдэг юм.

Тиимэһээ түс колхозой барилгын хэрэгтэ мүн малай фермэнүүдта баригдаха пеэшэнгүүдта оруулхаяа ондоо тээһэн хирпииса худалдан абадаг байгаа. Мүнөө энэ түсхай завод хүдэлнэ. Жэлэй эхинһээ хойшо 60-аад мянган хирпииса бэлдэгдээ. Эна оной дүрэтэр үшөө 20 мянган хирпииса хэгдэхэнэ.

Заводой жалшад Бадмаева, Мария Антоновна, Агафья Зайцева, Акулина Трифонова, Вера Пичугина, Елизавета Горьева гэгшэд ажалдаа маттаалтай.

Б. ЗОНХОЕВ.

Мянгатанай магтаалта ажал

ОРОЛДОХО, ХҮСЭЛХЭЛ ХЭРЭГТЭЙ

Малшан хүн гээшэ малаал һайнаар харууһалхые оролдогг гээшэ ааб даа. Энэнь зүб. Тиимэшье байха ёһотой.

Би өөрынгөө нүхэр Дамби Гомбоевтой 144 эрэ хашараг хаража байнаб. Хүрэлды гэжэ газарта зуһанабди. Энэ жалдэ хӭарын балшээридэ ногоон һайнаар ургажа, мал адуулхадашье зохид байгаа. Апрель һарһаа ахилэн гүүртымнай мал бэлшээридэ гаргагдажа, ногоо элбэгтэй газараар адуулагдаа. Түргөөр таргална. Июль һара соо хашарагуудаймнай түс бүриин шэнүүр хонотой 970 граммаар нэмээ һэн. Август һарада 760 граммаар нэмээгээбди.

Муу бэшэ амжалта түйлаабди гэжэ би һанагшаб. Хашарагуудаймнай түргөөр бэежэжэ байхые харахадаа: «ямараар адуулнабта, малтнай хайшан гээд түргөөр таргалнаб» гэжэ зарим хүнүүд асуудагшье.

Тээд хайшан гэхэ юун байхаб даа. Иимэ асуудалда харюусахашье гээшэ бэрхэл юм. аабза. Юрын лэ малшанай хэдэг ажалые хэнэ хэ юмбибди. Малаа эртэ гаргажа адуулнабди. Һүни орой болотор балшээридэнь байлганабди. Үшөө юу хэлэхэб даа.

Ажал түхайгаа тодорхойгоор хэлэхэ болоо һаа, иимэ. Ородолго үгыгөөр ямаршье юумэнэй бүтэхэнь хэсүү. Бидэнэр харууһалдаг малаа ходоодоо һайн бэлшээридэ адуулхые хүсэнэбди. Малые нэгэл газартань ходо гаргажа байхада барижа таргалдагшьбгүй. Мүнөө сентябрь һара гараба. Үхэр малай эгээл таргалха хаһань болоо. Һэрюу ороо. Ногооной хагдартар бүрил һайнаар адуулха, тиигээд таряа хуряалгын дүүрэхэдэ поли дээрэ гаргажа бэлшээхэ болонобди.

Малай тарга малшадай ямараар ажаллаһанһаа дулдыдагынь мэдээжэ. Тиимэһээ илангаяа зуны сагта һайнаар лэ адуулаа һаамнай ехэ амжалта туйлагдаха бшуу. Бидэнэр энэ жалдэ малаа һайнаар таргалуулха гэһэн Хүдэриин совхозойхидой үүсхэлые газетын хуудһан дээрэ уншажа танилсаабди. Тэдэнэй жэшээгээр ажаллажа, малаа бүри ехээр таргалуулжа гүрэндэ тушааха зорилготойбди.

Мүнөө харууһалдаг хашарагуудай ерэхэ жалэй январь һарада гүрэндэ худалдагдаха юм. Энэ намар хүсэ шадалаа хүсөөжэ абаха байха. Үбэлжэлгые бэлэдхэтэйгээр уггахабди. Мүнөө бүүсэ дээрэмнай зуу гаран центнер үбһэн хашаалагдажа абтанхай. Мүнөө зун малаа харууһалжа байха намбаандаа үбһэ хуряалгада ябалсажа, малдаа тэжээл бэлдэжэ абаабди.

Ц. ГОМБОЕВА.
Хяагтын управленнин XX партсъездын нэрэмжэтэ колхозой малшан.

ХҮДЭЛМЭРИШЭДЭЙ ТУҺАЛАМЖААР...

Ниитын адууһа малые һайн байраар хангаха асуудал тон ехэ удха шанартай. Тиимэһээ Бэшүүрэй совхозой хүдэлмэришэд ани асуудалда үдэр бүриин анхарал хандуулдаг. Тиимэ байха ёһотойшье ха юм. Юуб гэхэдэ, энэ ажалхын адууһа малай, хони хурьгалай тоо толгой жал бүри олошорожо байдаг.

«Бурятцелинстрой» трестын 4-дэхи барилга-хабсаралгын управленнин Никифор Гурьянович Ивановай хүтэлбэрилдэг бригада совхозой гурбадахи отделенида барилга хэнэ. Энэ бригадын гэшүүдэй хүсөөр 200 гахайн багтаха типовой байра шлако-блогоор баригдажа дуургэдээ. Халуун уһанай хуралаар дулаасуулха, хоол бүлуулха тухэсэрэлгэнүүд гахайн байрада тодхогдонхой. Гахайшадай байха 2 квартиратай һайн гэр баригдаа.

Гахайн байра баримжа дүүргэгдэ, нүхэр Ивановай бригадынхид 100 хониной багтаха кошара баригдаа эхилһэн юм. Мүнөө хананнуудыш гүйсэд бодхоогдоод, хушалтаа хэгдэжэ байнхай.

Совхозой адууһа малда һайн байрануудые бариха ажалда ахлагч Иван, Анисим Афанасьевтан, Изот Сухоруков, Емельян Аленников гэгшэд шалгаржа, бэшэ нүхэдтөө эрхим ульгэр жэшээ харуулна.

Бэшүүрэй совхозой турбадахи отделенинн малшадай үбэлжэлгые һайн балдхэлтайгээр уттаханьлабтай. Тэдэнэй эна ариун һайнаа хараагта 1-дэхи СМУ-гай худалмэришэд ехэ туһаламжа хүргэнэ.

И. ТКАЧЕВ.
Мухар-Шэбэрэй управленн.

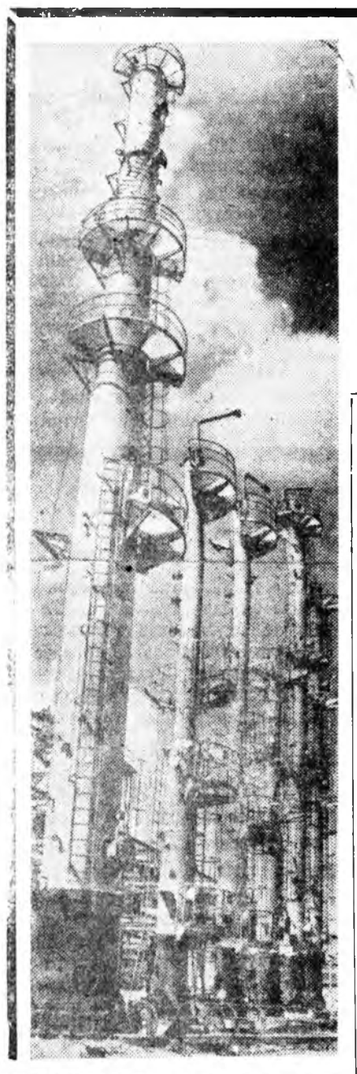

БУРЯАД УНЭН

2-дохи нюур.
1964 оной сентябриин 6.

Германиин Демократическа Республикын химиин промышленностиин бүтээһэн зүйлнүүд холын сууда гаранхай. Химическэ зүйлнүүдэй хүн бүхэндэ хүртэсын талаар ГДР Европодо 1-дэхи һуури, дэлхэй дээрэ хоёрдохи һуури (США-гай удаа) эзэлнэ. «Лейна», «Буна», «Биттерфельд», «Шведт», «Шварце пумпо» гэдэг ехэ предприятинүүд ГДР-эй химическэ промышленностиин «Замай залуушад» болонхой. 1963 онойхитой жэшээбэл, 1970 ондо эдэ предприятинуудай үйлэдбэриин хэмжээн 80 процентээр дээшэлүүлэгдэхэ юм. Мерзебург городой ориондо баригдажа байһан «Лейна» комбинадай барилга дүүргэгдэхэ ойртоо. Зураг дээрэ: «Лейна-11» предприятида технологическа тухэрэлгэ хабсаргажа байна.

АДН—ТАСС-ай фото.

АЛДАРТА ЗУУН ЖЭЛЫЕ ТЭМДЭГЛЭХЭ БЭЛЭДХЭЛ ХЭНЭ

ГАВАНА. I Интернационалай 100 жэлэй ойе үргэнөөр тэмдэглэхэ бэлэдхэл кубынхид хэнэ. Гаванада хэдэ хэдэн хэмжээ ябуулганануд үнгэргэгдэхэ. Тэдэнииг эмхидхэхэ хүдэлмэри Социалис революциин нэгэдэмэл партиин Гаванска провинциальна комитедтэ, ажалшадай революционно нэгэдэлдэ, провинциин бүсад нимтын организацинуудта даалгагданхай.

I Интернационалай ажал ябуулгада зорюулагдаһан документнүүд болон фото-зурагуудай выставкые Кубын залуу коммунистнуудай союзай Гаванска отделени эмхидхэхэ юм. Залуу коммунистнууд литературна конкурс үнгэргэхэ.

Ниислэлэй элдэб районуудта олон зоной хабаадалгатай митингнүүд үнгэргэгдэхөөр хараалагдана. I Интернационалай 100 жэлэй ойдо зорюулагдаһан суглаануудые ороной профсоюзуудай организацинууд эмхидхэхэ байна.

ХИМИЧЕСНЭ ТОМО КОМБИНАТ БАРИГДАНА

БУДАПЕШТ. Тиссэ мүрэнэй эрье дээрэ Тиссасеперкень гээ һуурин шадар тодхогдожо байһан «Тиссэ» гээ химическэ комбинадай барилгашад һаяхан ехэ һайндэр үнгэргөө. Оршодоко химическэ комбинадһаа асарагдаһан аммиагһаа азотно үтэгжүүлгэ үйлэдбэриэн гаргаха дүршалга энда эхилээ. 34 процент азодтой эрхим шанартай минеральна үтэгжүүлгэ ашаатай түрүүшын вагон Бекеш областиин кооперативта эльгээгдэһэн байна.

Венгриин хөөрдохи табан жэлэй эна томо барилга түгэсхэгдэхэ болонхой. Бүри мүнөө жалдэ эна химическэ шанэ комбинат орондоо 40 мянган тонно үтэгжүүлгэ үгэхэ юм. Туршалганууд хэрэгжэ дүүрэһэнэй һүүлээр октябриин 1-нээ эна комбинат үдэр бүхэндэ 600 тонно үнэгэ материал үгэдэг болохо; ерэхэ жалдэ түс предприяти хүдөө ажахыда 300 мянган тонно азотно үтэгжүүлгэ үгэхэ юм.

ҮРЭ ЕХЭТЭЙ ХАРИЛСАА ХОЛБООН

СОФИ. Хүсэдөөр үгээ ойлголсолгодо үндэһэлэн СССР-тай манай экономическа харилсаан байгуулагдадаг. Советска Союз хэлсээ хэхэдээ манай хэрэгэлэмжые «Тиссэ» гээ химическэ комбинадай баригдажа эхилбэ. Энэ комбинат жэлэй эхинһээ отарадань 614 хурьган абтажа, хороотогүйгоор түлжүүлэгдэ. 100 эхэ хониноо абажа харабал, 91 хурьган хүртэхэ жэнээтэй болоно. Бригадынхид хонин бүриһөө 2 килограмм 300 грамм нооһо хайшалха түсэбтэй байбал, 3 килограмм 100 грамм абажа, түсэбөө 800 граммаар үлүүлэн дүүргэ. Отарадань түсэбһөө гадуур центнер нооһон абтаһан байна.

Энэ бригадын хониноод хурьгадаа түлжүүлэх талаар бүриньше һайн амжалта туйлаба. Хурьгадые эхэһэнь таһалха үедэ толгой бүхэниинь 31 килограмм татаһан байгаа. Энэмнай түсэбөөр харааларгдаһанһаа 13 килограммаар ехэ болоно.

Совхозой дирекци, партком ажалдаа һайн дунгүүдые туйлаһан малшадые материальна талаар урмашуулха хэрэгтэ саг үргэлжын анхарал хандуулжа байдаг. Хурьгадай амидын шэгнүүр 1 центнерээр дээшэлүүлбэл, хониноод 15 түхэриг нэмэлтэ түлбэри абахаар хараалагдаһан. Энэнһээ үндэһэлэн шухэр Дашиевай Аүлэ 575 түхэриг мүнгэ нэмэлтэ түлбэридэ абаһан байна. Үнөө 21 хурьган баһал нэмэлтэ түлбэридэ үтэһөн юм. Тиихэдэ Эрдынн Бадмаевич Валентина Иваановна хоёр СССР-эй арадай ажахын туйлалтануудай выставкэдэ ошохо түлөөһэгүй путевкоор шагнагдаһан байна.

Дари Рыгзеновагай даадаг бригадын хониноод баһал һайн дунгүүдые туйлаба. Тэдэнэр 100 эхэ хонин бүриһөө 91 хурьга абажа түлжүүлэ. Мүн эхэ хонидынь нёдондоноһхиһоо үсөөноор хоролтодо ороһон байна. Шухэр Рыгзеновада 10 хурьган нэмэлтэ түлбэри болгон үтэһэн, мүн Москва выставкэдэ ошохо түлөөһэгүй путевкоор шагнагдаһан байна. Тиихэдэ совхозой бүсад олон хониноод ажал худалдагдахаар хараалагдана. Энэнэй аһаар ажахыда хэдэн мянгаад центнер үбһэ тэжээл, мүнгэ алмаха арга олгогдоо. Мүн хониной мяханай өөрынь үнэ сэн нилээд хямдарха ёһотой.

СОЦИАЛИС ОРОНУУДААР

Болгариин Арадай Республикын экономикые хүгжөөлгэдэ, социализмын материально-техническэ үндэһэ һүүри байгуулагдань Советска Союзай үгэдэг удаан болзорой урьһаламжанууд илангаяа шухала үүргэ дүүргэна гээд министр онсолон тэмдэглээ.

ГАЗАРАЙ ХУРЬҺЭ ШЭНЭЖЭЛЭГ ШЭДЭЭИ УЛАСХООРОНДЫН КОНГРЕСС

БҮХАРЕСТ. Газарай хурьһэ шэнжэлэгшэдэй уласхоорондын VIII конгресс эндэ Румыниин Арадай Республикын ордоной Ехэ зал соо нээгдэ. «Эбэ найрамдал, эдихэ юумэн» гэһэн уряатайгаар үнгэржэ байһан эна конгрессте табан түбиин 66 орониоо ерэһэн 1200 гаран делегадууд, ЮНЕСКО-гой, ООН-ой бусад хамаатай организацинуудай түлөөлэгшэд хабаадана. Таджигай ССР-эй Наукануудай академиин бодото гэшүүн, И. Н. Антипов-Каратаев түрүүтэй зуу гаран совет мэргэжэлтэд конгрессэй худалмэридэ хабаадалсана.

РНР-эй Үрэнэй Советэй түрүүлэгшэ Георге Георгиу-Деж конгрессые нээгэ.

РНР-эй ордоной залай фойе соо газарай хурьһэнэй картануудай болон элдэб янзын хурьһэнэй выставка нээгдээ. В. Добучаевай нэрэмжэтэ газарай хурьһэ шэнжэлдэг институдай зохёоһон газарай хурьһэнэй карта, Румыниин Арадай Республикын газарай хурьһэнэй рельефна карта выставка дээрэ табигданхай.

Дэлхэйн газарай хурьһэнэй карта байгуулха проект тухай конгрессэй үдэшын пленарна заседани дээрэ хөөрэлдөөн болоо. Энэ асуудалаар совет эрдэмтэ А. В. Ковда элидхэл хээ. ЮНЕСКО-гой түлөөлэгшэд мүнэ элидхэлнүүдые хэһэн байна.

(ТАСС)

СОВЕТСКО-ЧЕХОСЛОВАЦКА ХАМТЫН МЭДҮҮЛГЭДЭ ГАР ТАБИГДАА

(Үргэлжэл. Эхиниинь 1-дэхи нюурта)

...ан хүрэтэрөө аашалалдана. ...ь биламд ябадалай зам, арад ...й хүсэндэ, социализмын хү... этигдэггүй ябадалай эшэ ...дэал болоно. Империализмын ...ыг туримхэй хүсэнүүдтэ ...гүү эдэхитэй тэмсэлдэ арат... элсүүлэн жагсааха гээшэ ...кистнууд-ленинецүүдэй уял... үүн. Эб найрамдалай ба социа... хүсэнүүд дэлхэй дээрэ ...ыдан байдал хамгаалжа, дэл... термоядерна дайе зайсуулжа ...ха байха.

...И. С. Хрущев дэлхэйн коммуу... ...удалөөнэй эмхидэл нэгэ... ...бэхижүүлхэ шухала ...ай хэлэхэ зуураа, КПК-... хүтэлбэриләгшэдэй зүг... эб таһалха зорилготой ябуул... ...дые, империалистнуудай али ...доор хэрэглэхэ гээ орол... ...ябуулганүүдые эриҳ бүруу... ...Марксистско-ленинскэ партинүүдэй түлөөләгшэдэй суглархань тон шухала болоо гээ мэдүүлбэ.

Тиимэ зүблөө зарлаха шухала гээд олонхи аха дүү партинүүд тоолоно гээ нүхэр Н. С. Хрущев хэлэбэ. Гэбэшье зарим партинүүдай хүтэлбэриләгшэд энэ асуудалаар тон аягүй хараа бодол баримтална. Хитадай компартиин хүтэлбэриләгшэд коммунис ба худэлмэришэнэй партинүүдай зүблөө дары зарлалгын үүсхэл гаргаһан хэбэртэйгээр удаан саг соо өөһэдыгөө харуулдаг байһан. Тиимэ зүблөө зарлабал, улсхооронды коммунис худэлөөе бэхижүүлхэ хэрэгтэ, социализмын хэрэгтэ ашатай туһатай байха һан гээ тиихэдэ тэдэнэр хэлэдэг бэлэй. Мүнөө болоходо, эб таһалха гэһэн тэдэнэй һанаашалгые, дэрэлхы шунахай үзэл бодолые марксистско-ленинскэ партинүүд ойлгоо гээ хитад хүтэлбэриләгшэд туһайлаад, 180 градусай эрьесэ хэбэ.

Эдэнэр өөһэдынгөө тактикые юундэ хүбилгааб? Юундэб гэхэдэ, дэлхэйн коммунис худэлөөндэхи ябуулгын талаар эб таһалхын тула саг үнгэргэхые хүсэнэ, өөһэдынгөө түшэглэхээр газарнуудые бии болгон хэрэглэжэ, аха дүү партинүүдые задагайруулха, тэдэниие өөрынгөө нүлөөндэ оруулха һанаатай байна. Мүнөө эдэнэр эб таһалха хүсэлтэй бүлэг түлөөләгшэдэй зүблөө һэмээхэн зарлажа, Советскэ Союзые, бусад социалис оронуудые, аха дүү партинүүдые хардаха гүрдэхын тула оролдолго гаргуулха һанаатай.

Марксизм-ленинизмын һургаалай үндэһөөр эмхидэн жагсахын түлөө, эб найрамдалай болон социализмын аша туһада оролдолго, хүсэлэлгээе хамтадхахын түлөө сэхэ шууд тэмсэхэ шухала гэжэ Н. С. Хрущев онсолон тэмдэглэбэ. Нягтаар эмхидэн жагсахын түлөө тэмсэхэ гээшэ ангиинтаа дайсадта эсэргүү тэмсэлдэ революционно хүсэнүүдээ элсүүлхэ гэһэн удхатай. Эмхидэн жагсахын түлөө тэмсэхэ гээшэ манай зэргые нягтаар эмхидхэн жагсаалгада эсэргүүсэгшэ, эб таһалагша этэгээдүүдые элишэлхэ гэһэн удхатай.

Манай ниитэ хэрэгэй түлөө тэмсэлдэ оролдолго хүсэлэлгээе нэгдхэхыень марксистско-ленинскэ хараа бодол баримталдаг бүхы коммунис, худэлмэришэнэй партинүүдые, бүхы революционно хүсэнүүдые уряалһабди. Нэгадэлээ бэхижүүлхын тула зүблөө хэжэ, дэлхэйн коммунис худэлөөнэй урда гараһан бүхы асуудалнуудые зүбшэн хэлсэхэ хэрэгтэй байна.

Эб таһалхые хүсэгшэдэй ябуулгаар тохёолдуулагдаһан бэрхэшээлнүүдые үнэнтэ марксистско-ленинскэ бүхы партинүүд, бүхы революционно хүсэнүүд зайсуулжа шадаха, социализмын болон коммунизмын агуухэ илалтын түлөө тэмсэлдэ хүсээ нэгдхэхэ байха гээд атигнэбди гэжэ Н. С. Хрущев хэлэбэ.

★☆★

Залхуугүйгөөр эдеэгээ зохидоор буйлуулан бэлдэжэ, амтатай һайнаар шанадаг басагад юм даа.—гэжэ эдэ нүүхэдые Чисаанын совхозой (Хорн) 2-дохи фермын механизаторнууд үнэн зүрхэнһөө магтана.

Тогоошон басагад Валентина Ожигова (зүүн гар тээхинь) Галина Трусова хоёрой үдын хоол бэлдэжэ байха үедэ М. Намжилов, буулгаа.

★☆★

НОГООН ТАЛМАЙ ДЭЭРЭ

Калуун ажалай үдэр һаяхан лэ ...хинэй. «Комсомольский» сов... ...й 2-дохи фермын Кондын һү ...лгын гүүртынхид үнеэдэйнгээ ...онэй һаалга дүүргээд, малаа ...шэридэнь гарганхай. Фермын ...ргөөе ерэһэн тусхай машина ...ураа һүтэй бидонуудые ашаал... ...ынэй заводто абаашахаяа ...ховозой түб тээшэ шэглэн ошоно. ...лшадшье газаа досоогуурхи ...ха божо ажалаа дүүргээд, үг... ...эйгөө хоол барихаяа гэр гар... ...ороно.

Өгээл энэ үедэ «машина, маши... ...ерэбэ, бүхээгтэй машина» гэлг... ...хибүүд эндэ тэндэһээ гүйл... ..., ерэһэн машиные тойрошобо.

— Ээ, манай артистнууд ерээл, ...церт харуулхань бэшэ гү,—гэ... ...э эндэ байһан хоёр эхэнэрнүүдэй ...ниинь нүхэртөө хэлэнэ хэбэр... ...й. Һайн хүрэжэ ерэбэ гүт, наа... ...угаа табихатнай гү?

Танина ха юм. Бидэнэршье ...үүр ябадаг байхабди гээд ...ша хөөрэхэ зуураа, агитбрига... ...ын хүтэлбэриләгшэ Павел Вино... ...дов тэдэ һаалишадтай амар мэндээ хэлсэжэ, ажал хэрэгээрнь һонирхоно.

Эрьежэ ошоһон машинань уданшьегүй хүршэ гүүртын һаалишадые абаад ерэжэ, концертшье эхилбэ.

...Прагуу гоёхон хүгжэм зэдэлжэ, эгэшэ дүү Анна, Надя Петроватан үкраин, ород арадуудай, совет композиторнуудай хэдэн дуу дуулажа, малшадые һонирхуулна. Володя Маслов, Володя Черепанов гээшэд хатар наадажа, сугларагшадай магтаалда хүртэнэ. Тамара Бурдуковскаягай ирагуу аялгануудые зэдэлүүлхэдэнь альга ташалган боложо, дахинаа дуулахыень урина.

Гүүртын хажуудахи нуурай эрьеын ногоон талмай дээрэ болоһон энэ концерт ехэ удаан саг эзэлээгүй—45 минута үргэлжэлбэ. Һаалишад, малшад, мүн эндэ сугларһан үхибүүдшье сэдьхэлээ ханангы, дахинаа ерэжэ байхыень агитбригадынхидта хандана.

— Һайнуудта даа, ерэжэ, маанадаа һонирхуулжа байгыт. Халуун ажалай дундуур концерт наада харахада һанаа сэдьхэл дүүрэн байдаг,—тээд гүүртын түрүү һаалишадай нэгэн Галя Руднева нүхэдэйнгөө һанамжа мэдүүлнэ.

Иишэ ерэһэн артистнууднай Яруунын аймгүйсэдкомой культурын таһагай агитбригадынхид байба.

— «Комсомольский» совхоздо үсэгэлдэр ерээ һэмди. Үдын забһарлалгаар нэгэдэхи фермын полевой стан дээрэ, үдэшэлэн хоёрдохи фермын механизаторнуудта концерт харуулаабди. Мүнөө эндэһээ Могзоон хүрэхэмнай. Тэндэ силос дарагшадай бригадынхидта наада харуулхабди,—гэжэ агитбригадын хүтэлбэриләгшэ, управлениин комсомолой худөөгэй комитедэй инструктор П. Виноградов хэлээ һэн.

Тиигээжэ тэдэнэр сүүдхын туршада таряа хуряалга дээрэ ажалажа байһан механизаторнуудта, худэлмэришэдтэй саг үргэлжэ ошожол байдаг.

Г. НИКИТИНА,
Культурын министерствын ахалагша инспектор.

ДУУНАЙ ДЭЭЖЫЕ таряа хуряагшадта

Республикымнай культурно-гэгээрэлэй бүхы эмхи зургаануудай коллективүүд таряа хуряалга дээрэ ажаллажа байһан механизаторнууд, худэлмэришэдэй дунда гэгээрэлэй худэлмэри үргэн далайсатайгаар ябуулна. Тэдэнэр полевой станууд дээрэ ерожэ, гоё һайхан зүжэг наада харуулна, дайшалхы хуудаһан, «халаахай» гэхэ мэтэ газетэнүүдые гаргана. Мүнөө эндэрээ 120 агитбригада полевой станууд дээгүүр айлшалнад. Гансахан Мухар-Шэбэрэй аймагта иимэ найман бригада худэлнэ. Эндэ өөһэдын поездүүд, дуушад, композиторнууд бии. Тиимэһээ тус агитбригадын коллектив механизаторнуудта, худэлмэришэдтэ зүжэг наада харуулхынгаа урда тээ тэдэнэй ажал худэлмэритэй танилсадаг, ажалай түрүүшүүлые магтаһан шэнэ дуу, магтаалай шүлэг найруулан зохёодог байна. Журам эбдэдэг залихай зайгуул зарим нэгэн хүниие «халаахай» гэдэг ханын газетэдэ бэшэжэ, шүүмжэлдэг, тэрээн тухай шог ёгтын шүлэг найруулжа, шагнагшадта дуулгадаг байна.

Зэдын аймагтахи иимэ агитбригада полевой стан дээрэ ерэһээр лэ тэндэхи худэлмэришэдтэй хамта ажалладаг заншалтай. Тиигээд удын забһарлалай үедэ гү, али удэшэнь, ажалай һүүлээр зүжэг наада тэдэндэ харуулдаг юм.

Мүн городойшье предприятинуудай уран һайханай бүлгэмүүд худөө ажахын худэлмэришэдтэ баяр баясхалан асаржал байдаг. Жэшээнь, локомотив-вагон заһабарилгын, мүн «элетромашина» заводуудай уран һайханай бүлгэмэйхид Яруунын аймагай худөө нютатуудаар айлшалхаяа гараа. Шэлэй заводой артистнууд Зэдын аймаг мордоо. Тиихэдэ Улаан-Удын худөөгэй аймагай колхоз, совхозуудай полевой стануудта нарин сэмбын фабрикын уран һайханай бүлгэмэйхид ошожо, зүжэг наада харуулна. Мүн мяханай комбинадай, судна заһабарилгын заводой, ТЭЦ-эй болон бусад эмхи зургаануудай артистнууд поли дээрэ ажаллажа байһан механизаторнуудта, худэлмэришэдтэ саг үргэлжэ ошожол байдаг.

Г. НИКИТИНА,
Культурын министерствын ахалагша инспектор.

МАРКСИЗМ-ЛЕНИНИЗМЫН ХЭРЭГ ИЛАН МАНДАХАЛ!

МУУХАЙ ААШ

«Японой бүлэг социалистнуудтай Мао Цзэ-дунай хөөрэлдөөн туушаа» гэһэн «Правдын» редакционно статьяе тон анхаралтайгаар уншааб. Пекинскэ хүтэлбэриләгшэдэй харата муухай һанаашалганууд тухай мэдэхэдээ, үгөөр хэлэжэ болошогүй зэбүүрхэлэй мэдэрэл түрөө. Мао Цзэ-дунай дэмырһэн шашалгань марксизм-ленинизмдэ, интернациональна уялгада айхабтар муухайгаар урбаһан, худэлмэришэн ангиин хэрэгтэ урбаһан ябадал болоно.

Хитадай компартиин хүтэлбэриләгшэ коммунист бэшэ, харин убай һэнгэргүй хархис этэгээдэй гуримаар үгэ хэлэбэ. «Забһарай зоно» тухай Мао Цзэ-дунай яряан, территориальна түримхэй һанаашалгань яаһан муухайб. Хитадай хүтэлбэриләгшэд Советскэ Союзда эсэргүү «хүйтэн дайн» тухайдаа мүнөө сэхэ хэлэнэ. Ямар гутамшаг муухай байдалда оротороо унааб!

Би Хитадта ябажа үзэһэн, энэ ороной юрын хүнүүдтэй хөөрэлдэһэн бүһнаб. Хитадай жалшад Советскэ Союзда хандоо тон хүндэтэйгөөр, инаг дуратайгаар хандаһай. Эмхидэн жагсахын түлөө тэмсэхэ гээшэ манай зэргые нягтаар эмхидхэн жагсаалгада эсэргүүсэгшэ, эб таһалагша этэгээдүүдые элишэлхэ гэһэн удхатай.

Манай ниитэ хэрэгэй түлөө тэмсэлдэ оролдолго хүсэлэлгээе нэгдхэхыень марксистско-ленинскэ хараа бодол баримталдаг бүхы коммунис, худэлмэришэнэй партинүүдые, бүхы революционно хүсэнүүдые уряалһабди. Нэгадэлээ бэхижүүлхын тула зүблөө хэжэ, дэлхэйн коммунис худэлөөнэй урда гараһан бүхы асуудалнуудые зүбшэн хэлсэхэ хэрэгтэй байна.

Эб таһалхые хүсэгшэдэй ябуулгаар тохёолдуулагдаһан бэрхэшээлнүүдые үнэнтэ марксистско-ленинскэ бүхы партинүүд, бүхы революционно хүсэнүүд зайсуулжа шадаха, социализмын болон коммунизмын агуухэ илалтын түлөө тэмсэлдэ хүсээ нэгдхэхэ байха гээд атигнэбди гэжэ Н. С. Хрущев хэлэбэ.

Ф. Н. ПЕТРОВ,
1896 оныһоо КПСС-эй гэшүүн, Социалис Ажалай Герой.
Москва хото. ТАСС.

ХУУРМАГ ҮГӨӨР ХОНЖОО ХЭНЭ

Хитад хүтэлбэриләгшэдэй хардалга гүрдэлгэ хэһые Дурна зүгэй ажалшад дуулаад, ехээр зэбүүрхэбэди. Мао Цзэ-дун Японой социалистнуудтай хөөрэлдэхэдөө, түүхын бодото баримтануудые зорюута хазагайруулан, манай орониие хардан, территориальна түримхэй һанаашалгатай байһан тухайдаа мэдүүлжэ, тон энеэдэтэй «нээлтэ» хэбэ.

Олон зуун жэлэй урда тээ хитад богдо хаануудай Амар шадарай хүн зонһоо алба татари суглуулдаг байһан гээ Хитадай хүтэлбэриләгшэд баталан ярина. Энэнь тон буруу. Дурна зүгэй урда талын эртэ сагай түнгус зон—сушень, моха, илоу, угсаатад хари газарай ямаршье зонхилогшодһоо ороһдоо дуллыдадаггүй байһан юм. Айһан мэгдэһэн хитад ноёд тиихэ сагта өөһэдынгөө ордонгуудаа соо нэгэнтэ бэшэ шэшэрэлдэжэ һууха ушартай болодог байгаа. Тиигээд лэ түрэн түрынь хилэ болоһон Хитадай ехэ хана барһан байха. Энэ хилэнь Амарай дайдаһаа аяар холо байдагынь мэдэжэ.

XVII зуун жэлдэ ородой аяншад Амараи дайдые анха түрүүн олоһон байгаа, тэрэ гэһэнһээ хойшо «Амар шадар оршодог» газар дээрэ ородуудһаа ондоо хэншье ерээгүй. Амар шадархи газарые ашаглаха хэрэгтэ Россин ехэ үүргэ дүүргэһые К. Маркс, Ф. Энгельс тэмдэглэһэн байдаг.

«Правда» газетэ 1945 оной августда иигэжэ бэшээ һэн: «Дурна зүгэй географическа картые далайнуудай, бухтануудай городуудай, проливуудай нэрын талаар абажа харабал, гайхамшаг ород хүнүүдэй баатаршалгын түүхэ бэшэг болоно. Зориигой далайшадай—ород далайшад-шэнжэлэгшэдэй багахан онгосонуудэндэхи далайнуудай тунга уһа туруушынхээ һэтэлэн дабшаһан, урдань мэдэгдээгүй аралнуудаерэ ородой тугуудые хиидхэһэн байна».

Хитадай хорото номнолшодой, провокаторнуудай ямаршье худал үгэ хүүрнүүд Дурна зүгэй совет территори байһые, байхашье зэргэтэйе бүхы дэлхэйн үнэн сэхэ хүнүүдэй сэдьхэл болодһоо хэлбэруулжэ шадахагүй. Дурна зүгэйхид КПСС-эй ЦК-тай сэсэн мэргэн политикые һайшаана. Пекинэй урбан хүбилагшад худал хуурдаг, Ленин тухай, тэрэнэй байгуулһан парти тухай ехэ урин дулаанаар хэлдэг байһан юм. Мао Цзэ-дунай, тэрээнтэй һанал нэгэдэгшэдэй муу муухай һанаашалганнуудые гаргабашье һаань. Хитадай ажалшад манай орон тушаа, совет арад тушаа дура талархалаа зүрхэ сэдьхэлдээ хадагалжа ябаха байха гээ найдахые хүсэгдэнэ.

Ф. Н. ПЕТРОВ,
1896 оныһоо КПСС-эй гэшүүн, Социалис Ажалай Герой.
Москва хото. ТАСС.

ХАРА БОДОЛ ҺАЙН ЮУМЭНДЭ ХҮРГЭХЭГҮЙ

Японой социалистнуудтай Мао Цзэ-дунай хэһэн хөөрэлдөөн ехэ зэбүүрхэл, дураа гутаха ябадал үүсхэбэ.

Мао Цзэ-дунай һанамжаар хадаа Киргизэй ямар нэгэн хубинь хэлээ нэгэтэ Хитадай харьяата байһан мэтэ болоно. Иимэ юумые манай үбгэ эсэгэнэр, элинсэг хулинсагууд, бүхы түүхэ мэдэхэгүй байна. Гэхэ зуура, Киргизи зуун жэлэй урда тээ Россида һайн дураараа нэгэдэн орооһон. Ауухэ Октябриин ашаар бүржуазна дарлалтаһаа, эрхэ сүлөөгүй байдалһаа хахасаһанһаа хойшо таби шахуу жэлэй турша соо ачуухэ ород арадтай, манай ороной бусад арадуудтай хамта коммунизмын замаар найдамтай дабшана. Урдань нүүдэл байдалтай байһан зон мүнөө хүгжэлтэ түгэс промышленностьтай, онһожоруулагдаһан, юун гээшэб даа! Хүн амитанай нэгэтэшье үзөөгүй арюун һайхан сэдьхэлээр хүбүүн тэрээндэ дурлажа, тахижа ябаа аалам? Тиин гэһээнь дуран гээшэ ямар байдаг юм гэжэ ухаалдижашье шадахагүй эхэнэр байжа байха. Өөрөө нэгэтэшье дурлажа үзэһэн гү, али дурлажа шадаха сэдьхэл зүрхэтэй юм һаа, иимэ юумэ хэхэгүй һэн. Муһьһэн шэнги хүйтэн зоосоохитон хадаал, нанда ондоо хүнэй карточка эльгээгээ гэжэ ерэһэн бэеэрээ, Баяр үнөөни карточкаяа шуу татажархиба.

Хэдэн жэлдэ тахижа ябаһан дураниинь иигэжэ ойрохон зүүрдэ залиржа, хүбүүнэй досоо нэгэ тиимэ хүнды хооһон болошобо.

Жэл шахуу колхоздоо худалдаһэнэйгээ һүүлээр Баяр Улаан-Удэдэ худөө ажахын һүргуулида ойробо. Ажабайдалайнгаа энэ шэнэ замда орожо хүсэд үрдеэдүй байтарнь, һанаан заяандань ороогуй юумэ болошобо.

Һүргуулиингаа уншалгын таһалгада ошожо, хэшээлдээ бэлдэхээеэ Баяр хамтынгаа байраһаа гараба. Уншалгын таһалгын үүдэндэ хүрүүтэй ябатарһь тэрэнь урдаһаань сэлигдэжэ, нэгэ басаган гаражда ерэбэ. Тэрэ басага харамсаараа хүбүүнэй зүрхэнинь гэнтэ шэм гээд, өөрөөш ойлгонгүй:

— Дулма?.. гэжэ арһаахаһаар асуун дуугарба.

— Би Дулма бэшэ, Дулмажаб гэжэ нэрэтэйлби,—гэжэ басаган урдаһаань харюусаба.

— Тиимэ, тиимэ... Дулмажаб.. —гэжэ хүбүүн үшөөшье түхэлдөө орожо ядан харюусаба.

— Та намайе хаанаһаа таниха байбат?

— Би таниие үнинэй танихаб,—гэжэ хүбүүн хэрэгтэйш юумэ, хэрэггүйш юумэ дуугарһаная өөрөө хүсэд ойлгонгүй харюусаба.

Басаган харюудань хоёр нюдэеэ нэртэгэд гүүлээд, мүрөө хабшажа, юуш ойлгоногүйб гэнэн тэмдэг үзүүлээд, саашаа даб гэхээр забба.

— Би Дулма хээтэйешье таниҳаб,—гэжэ хүбүүн басагые һаадамал гүүлхын тулада юунш гэхээр бэлэн байһан аад, дуугаржархиба.

— Аа-а... Та манай хуряахайн нютагай гүт?

— Тиимэ, тиимэ...—басаганай зогсоодоо баярлаад. Баяр торьдоһогүй худалаар хэлэжэрхибэ.

— Би хүрэжэндаа һуухаяа хөөр —гурбан жэлдэ ошоогүйб. Тиимэһээ таниие мартажа болоооб..

— Тиимэ, тиимэ,—гэхэһээ ондоо юумэ хүбүүн һананагүй гү, али панаха ухааниниьшье хүрэнэгүй ха.

— Тиигээ һаа, намайе сулиэлты.. Зай, баяртай,—гээд басаган саашаа даб гэбэ.

— Би танда хэрэгтэи һэм...

— Ямар хэрэг бэ?

— Би таниие кинодо ошоё гэхэ гээб.

Басаган урдаһаань сухалдан алдатараа, гэнтэ юушьеб һанаандаа оруулжа, халта бодолгото болоодхибо хэбэртэй, хоргуихэнөөр энеэбхилээд:

— Би мүнөө үдэшэ сүлөөгүйб, харин үглөө үдэшэ болохо,—гэбэ.

— Зай, тиигээ һаа үглөө үдэшэ, гэжэ хүбүүн хашхарахаһаа наагуур шангаар хэлээд, өөрөө өөртөө этигэжэ ядан, басаганаи хойноһоо далда ороторнь харан гээдэбэ.

Газетэнүүдтэй хамта ерэһэн бэшэг абахадаа. Дулма Баярай гар абаһаар таншиж, гансата өдөөнь бард гээдхибэ. «Баһа энэм юу бэшээ юм ааб даа, хүн зон мэдээ һаа, ямар аягүй юм гээшэб» гэжэ бодоһоор бэшэгынь задалба. Дулма бэшэг абахадаа хэды муу һанабашье, бэшэгэй һүүлдэнь хүрэхэ бүреэ баярлажа, шэг шарайнь сэлмэнэ. Бэшэг соо иигэжэ бэшээгэн байба:

«Сайн байна, Дулма хээтэй!

Танай намда хэтэдээ «Дулма хээтэй» байһыетнай би одоол ойлгооб. Нёдондо жэлдэ иигэжэ бэшэхэдээ, би юуш ойлгоогүй аад, бэшэһэн байгааб. Харин мүнөө эдэ үгэнүүдээ һонор ухаагаараа бэшэжэ байнаб. Юуб гэхэдэ, Дулмажаб бидэ хоёр танилсаһаар үнинэйбди. Ноябриин долооноор гэрлэхэмнай. Баяртай, Дулма хээтэй».

„ДУЛМА ХЭЭТЭЙ“ (РАССКАЗ)

Г. ЧИМИТОВ

Дулмын басагаяа унтуулаад, ки... ...доо ошохо гэжэ байтарнь, зэргэл... ...ууд гүүртын үбгэн хоёройдо ...лшалжа ерэһэн Баяр гэдэг зээ ...үүнииньь орожо ерэбэ.

—Сайн байна,—гэжэ орон дээ... ...маанияа татажа һуухан хүгшэ... ...мэндэшэлээд, бариденэ хан... ...ба.—Кинодо ошохотнай гү, Дул... ...хээтэй,—гажэ «хээтэй» гэһэн ...мень дурата дурагүй нэмэбэ хэ... ...ртэй.

— Хари ошожо ерэхэ юм гү даа ...жэ байнаб.

— Басаганш бархирхагүй юм ...?—гэжэ кино болоходо, арынь ...рбэһэн таталдадаг хүгшэн су... ...тайгаар дуугарба.

— Юу бархирха һэм даа, нэгэл ...наа һаа, һэригшэгүй гүб даа,— ...мэ бэринь гаража ябахадаа ха... ...усаба.

Дулма Баяр хоёрой клубта ерэ... ...ынь. кино эхилүүтэй байжа, ...ааг абажа, зал руу орохотоинь ...ли гал унтаршаба. Баярые баса... ...дай хажууда ошожо һуухаюм ааб ...аа гэжэ һанаад, Дулма холоһоо ...үү харадаг хадаа үрдүүрхи зэр... ...дэ ошожо һууба. Теэд залуу хү... ...үүн гээгдэнгүй хажуудань ерээд ...уулсашаба.

Түдэзниинь дууһашаһан дээрэһээ ...уруба-дурбэн хоногой түлингдээгүй ...йһан клубта ойгоргүй хүйтэн ...дмын бээлэйгүй гарнууд удан ...өөгүй дааржа, гараа хоёр хамсы ...ургаа һүгсарба. Кино һонирхожо, ...ардаһанаш мартажархёод һуу... ...ынь хажуудахи хүбүүниинь хоёр ...ынь үүлзабариин забһараар ...үлгайһан сарбуудань халуун аль... ...ыма дахаба. Дулма сошоод, хүбүүн ...эшэ харан гэһээнь, тэрэнь ки... ...одо ерэйдоош анхаралаа табиһан ...өгүй, хажуу тээһээнь гэтэшоод ...үүһанда, уруугаа харашаба.

Дулмын урдаһаань хаража халу... ...эбхилээд, киногоо саашань ...ырынын тандэ, үнөохинь үроһөн ...арынь хамсыһаань дүмүүхэнээр ...ургалаад, хоёр альган соогоо ду... ...ысуулжа оробо. Үбгэнэйнгөө иигэ... ...эн гарынь дулаасуулжа байгаа ...ханы гү, али өөрөө багахан үхи... ...салжа, юунш гэхээеэ ойлгожо ядан үг-маг гэшэбэ.

—Шинии дүү хүбүүндэ бэшээб гэбэ һэн гү даа, тэдэш бэе бэеэ таниха байгаа аалтай?—гэжэ хүгшэн Дулмые шахардуу байдалһаань өөрөө мэдэнгүй гаргажархиба.

— Тиимэ, тиимэ, танил байха,— гээд, Дулма түргэн саашаа ябаха гэхэдэнь, хүгшэн:

— Баярнай үүрээр бодоод, гэнтэ түхеэрээд ябашоол даа,—гэбэ.

— Юундэ?—гэжэ Дулма һурахатаяа хамта хүбүүнэй гэнтэ ябашаха шалтагааниень мэдээ бэшэ хүн аабза» гэжэ һанаад, сухалтайханаар дуугарха гэжэ байтараа, эгээл энэ хүбүүнтэй сасуу дүү хүбүүгээ һанаандаа оруулжа, тэрэнэйнгээ һэшхэлдэ бээе бариба. «Байза хайшан гээ һаа, хүбүүе эшээнгүйгөөр, бүтэхэгүй юумэ хэжэ һууһыень ойлгулухам ааб?» гэжэ бодосогоожо һуутараа:

—Баяр, бээлэйш хаанаб?—гэжэ шэхэндэнь дүтэлэн шэбэнэбэ. Хүбүүн урдаһаань ойро зуура шэртэн харанайнгаа һүүлээр хармаанһаа хургатай бээлэйгээ гаргаад үгэбэ. Дулма түрүүн нэгэ гартань, һүүлээрнь нүгөө гартань һабар бээлэйнүүдынь заахан үхибүүндэ барюулжа байһандал ехэ зохидоор барюулба. Хүбүүн таашаһан юумэндэл хүдэлхөө болишоод һуужа һуутараа, гараа һуга татажа абаад, бээлэйгээ ехэ түргөөр һугалжа эхилбэ. Теэд эхэнэрэй урин гарай ойронь хүрэмсөөр, ээзгүй юумэдэл болошоно. Дулма дахин бээлэйень зохидоор барюулаад, бээлэй дээрэһээнь гарыень уриханаар эльбэһэнэйнгээ һүүлдэ гэнтэ бодоод, гаража ябашаба.

* * *

...Үглөө үглөөниинь Дулмын үнеэгээ һаагаад орожо ябатарнь, Баярай нагса эжы, яагаад даа, хаяа хадхажа һууһан хүршэ хүгшэниинь, ооглобо:

— Дулма, барил даа энэ бэшэг. Баяр шамда үгөөрэй гээ һэн. Хайшань эльгээхэеэ шамай өөрөө мэдэхэ гэнэ һэн.

Дулмын нюур гансата халуу бүбүүн зандаа ябаа һаа, ехэл дуратайгаар хүнэй халуун альган соо бээрэшэһэн гараа хээд һууха һэн. Теэд мүнөө өөрһөө арбаад шахуу наһаар дүү хүбүүндэ гараа дулаасуулжа һуухадаа, эшэдэһэниинь хүрэжэ, гараа шобто татаад абаха гэхэдэнь, тэдэнь бүхэ гэшын зангада орошоһон байба. Дулма хүбүүнэй урдаһаа хэраба. Теэд тэрэнь тоомоо таһаржа байһан хүндэл бэшэ, «бү сухалдыш даа» гэжэ гуйһан мэтэ зориггүйгөөр урдаһаань гэтэнэ. «Энэм иихэдээ яажа байна гээшэб, намаар наада хэхэ гээгүй юм аабза» гэжэ һанаад, сухалтайханаар дуугарха гэжэ байтараа, гэнтэ түхеэрээд ябашоол даа, хаяа хадхажа һууһан хүршэ хүгшэниинь, ооглобо:

— Дулма, барил даа энэ бэшэг. Баяр шамда үгөөрэй гээ һэн. Хайшань эльгээхэеэ шамай өөрөө мэдэхэ гэнэ һэн.

Дулмын нюур гансата халуу бүбүүн жэл соо мартана бээзб гээжэ бэээ һамааруулаа һэм. Теэд тэрэмни буруу байшоо.

Буряад ороноо холодохо бүрим, ородоол гансахан харагдаһан урин шарайтнай бүри эли тодоор, бүри танил дүтөөр һанаандам ороожо, наһаараа уулзажа, үелжэ ябаһан мэтээр һанагдадаг байгаат. Сэдьхэл зүрхэнэйнгөө таниие үгылэн домогложодо, фото-зурагыетнай оложо абаха гэжэ нэгэ заашье оролдонгүй, сэрэгэй албанда мордоһондоо бэээ зэмэлжэ ябааб.

Тиигээд лэ энэ ерэбэб. Һара наран шэнгеэр наһаараа тахижа ябахыем фото-зурагаа намда бэлэглэхыетнай гуйн үлэгшэ Баяр».

Дулма энэ бэшэгыень уншаад, халта энеэбхилээд абаба. Теэд тиимэ энеэдэтэйш юумэн бэшэ ха юм даа. Хүбүүн һанаандаа таарама басагантай уулзаагүй дээрэһээ төөрижэ, халуун зүрхэнэйнгөө охи гаргажа ябаһа гэжэ. Дулма һайн мэдэнэ. Теэд яалтай гээшэб, энэ залуу хүбүүндэ карточкаа юуя болоо гэжэ үгэлтэй юм, харин үгөөгүй һаа, баһа һалаха, һандахагүй хэбэртэй.

Дулма альбомоо абажа, ирасагаажа байтараа, нэгэ карточка дээрэ харасаяа тогтообо. Үшөө саашань ираажа, баһа нэгэ карточка һуурихаань абаад, түрүүшынхитээ зэргэлүүлхэдэнь, нэгэниинь хуушаржа шарлад гэһэн, нүгөедэнь шэб шэнэхэн бэшэ. Карточка дээрэһээ урдаһаань гэтэһэн хоёр нюурай адлиханууд гээшэнь, гансал саарһаниинь хуушан шэнэ хоёр...

* * *

Бэшэгтэмээ ямаршье һаань, карюу бэшэһэй даа, гэжэ һанаагаа зоболог байгаа һаа, мүнөө бэшэгынь абаад байхадаа, «ямараар харюусаһан байхань гээшэб. Фотокарточкаа эльгээгээ гээшэ гү, али үгы гү? гэжэ бодоһоор, шэшэргэнэһэн гараараа конвертын үрөөһэн захые хахалба. Конверт соохоо бэшэг гарахатайнь адли ялагархан «саарһатай фото-зураг бултагад гээдхибэ. Хүбүүн бэшэгынь үншаха гэлтэгүй, тэрэ карточка абаад, дээрэ дээрэһээнь таалажа оробо. Бэшэг уншахын тулада һонор ухаан, хурса нюдэн хэрэгтэй шуу. Үһатаһан нюдэнэйнгөө үзэг илгаруулжа уншаашье һаань, зол жаргалдаа һогтошоһон ухааниинь юумэ буйлуулхаар бэшэ хэбэртэй.

Баяр бэшэгэй удха үшөөшье удаан саг соо ойлгохо шадалгүй байжа болохо байгаал ха, зүгөөр муу зүнгынь дайрахаар нэгэ юумэн ушаршаба. Карточкаа хаража, таалажа, сэдьхэлээ ханаад, конверт соохоо бэшэг гаргаһаниинь, Дулмада өөрынь бэшэһэн бэшэг байжа байба. Хүбүүнэй зосоо заригад гээд, гоё һайхан зүүдэниинь гансата дэгдэшэбэ. Үшөө саашань харананиинь дүрбэ нугалһан нэгэ тэбхэрхэн сааһан дээрэ Дулмын богонихон бэшэг байба.

«Бэшэгыш бусаабаб. Бэшэһэн хүн өөрөө галдаарай. Энэ бэшэг тухайгаа хэтын хэтэдэ мартаха ёһотойш.

Баяр, гүйлтын дүүргэбэб. Гансал һара наран шэнгеэр тахижа ябаха карточка бэшэ, харин наһанайш нүхэр боломоор хүнэй карточка эльгээбэб. Энэ—минии дүү басаган. Намда адли бэээ?...»

Баяр эдэ мүрнүүдые уншахадаа сошожо абаад, үнөөхи карточкаяа дахин шэртэн хараба. Нюурынь бээрээ, гансал залуу басаган ябахадаа хэбэртэй. Сагаахан захатай, нүргуулиин хубсаһаар. Эрьюулээд, арадань харахадань: «Хайрата эгэшэдээ. Һүргууляа дүүргэхэдээ буулгуулбаб. Дулмажаб»,—гэжэ бэшээгэн байба. Хүбүүн юуш ойлгожо ядаад, бэшэгынь саашань уншаба:

«...Би шамда дүү басагаяа зууршалнаш бэшэб, харин шэг шарайгаараа намда тон адлихан, шинии наһанай хүнэй дэлхэй дээрэ бии байһыень мэдэжэ абахынш тулада карточкынь эльгээбэб. Иимэл даа. Баяртай».

Дэлхэйн эхэнэрнүүдэй дээжэнь мэтээр һанагдажа байгааша эхэнэрынь, мүнөө гансата дэлхэйн эхэнэрнүүдэй эгээн шаарань мэтээр һанагдажа байба. Үнэхөөрөөшье юун гээшэб даа! Хүн амитанай нэгэтэшье үзөөгүй арюун һайхан сэдьхэлээр хүбүүн тэрээндэ дурлажа, тахижа ябаа аалам? Тиин гэһээнь дуран гээшэ ямар байдаг юм гэжэ ухаалдижашье шадахагүй эхэнэр байжа байха. Өөрөө нэгэтэшье дурлажа үзэһэн гү, али дурлажа шадаха сэдьхэл зүрхэтэй юм һаа, иимэ юумэ хэхэгүй һэн. Муһьһэн шэнги хүйтэн зоосоохитон хадаал, нанда ондоо хүнэй карточка эльгээгээ гэжэ ерэһэн бээрээ, Баяр үнөөни карточкаяа шуу татажархиба.

Хэдэн жэлдэ тахижа ябаһан дураниинь иигэжэ ойрохон зүүрдэ залиржа, хүбүүнэй досоо нэгэ тиимэ хүнды хооһон болошобо.

Жэл шахуу колхоздоо худалдаһэнэйнгээ һүүлээр Баяр Улаан-Удэдэ худөө ажахын һүргуулида ойробо. Ажабайдалайнгаа энэ шэнэ замда орожо хүсэд үрдеэдүй байтарнь, һанаан заяандань ороогуй юумэ болошобо.

Һүргууляингаа уншалгын таһалгада ошожо, хэ

„БАЙКАЛЬСКАЯ КОМЕДИЯ" ГЭЖЭ ШЭНЭ ФИЛЬМ

Горькиин нэрэмжэтэ Москвагай киностудиин бүлэг хүдэлмэрилэгшэд манай республикала һаяшаг ерээ. Режиссёр, сценарист, операторнуудһаа энэ бүлэг бүридэнхэй юм. Тэдэнэр «Байкальская комедия» гэжэ шэнэ кинофильм байгуулха хүсэлэнтэй. Тус фильмын сценариие Борис Медовой бэшээ. Тэрэ хадаа манай республикада түрэһэн хүн, кинематографиин Бүхэсоюзна институт дүүргэһэн. Борис Медовой олондо мэдээжэ болоһон сценарист. «Карьера Димы Горина», «Дальние страны» гэжэ Аркадий Гайдарай рассказуудаар зохёогдоһон фильмнүүд тэрэнэй бэшэһэн сценарияр табигдаа юм. «Байкальская комедия» гэжэ кинофильм энэ залуу сценаристын үзэлжээтэ ажалынь. Энээн соо Байгалай загаһашадай ажабайдал харуулагдаха байна.

Энэ кинофильмые Владимир Дорман буулгажа абахань. Энээнһээ урид Владимир Дорман «Штрафной удар», «Лёгкая жизнь» гэжэ кинофильмнүүдые буулгажа табиһан байна. Һүүлэй жэлнүүдтэ нүхэр Дорман манай тала, сценарист Борис Медовойтой суггаа хүдэлнэ.

Киностудиин энэ бүлэг хүдэлмэришээд Байгалай хойто бэеын үзэсхэлэн гоё нютагуудаар ябажа ерээ. Тэндэ кинофильм буулгажа абахаар таарамжатай һайхан газар шэлэжэ олоһон байна.

БАЯЛИГ ХАРУУЛЬАН КАРТА

СССР-эй арадуудай этнографиин музейдэ, мраморна зал соонь һаянай шэнэ түхэлэй карта бии болобо. Энээн дээрэ манай орон дотор һүүлэй үедэ бодхоогдожо байһан шухала барилганууд, индустриин шэнэ нютагууд тоб байса тэмдэглээтэй. Тус карта ехэ багаараа 220 дүрбэлжэн метр болохо юм. Тиигээд энэмнай юрын картанүүлтэл адли ханада үлгэдэһэн бэшэ юм. Шала дээрэ түхэрэгдэһэн түсхай табсан дээрэ энэ карта тодхоотой. Энэ зал соо мүн яһатан бүриин уран гартанай һиилэһэн үзэсхэлэн һайхан гоюургануул, үнэтэ шулуугаар, модоо һиилэһэн томо томо барилгын дүрсэнүүд табяатай. Сибириин гайхамшагта ехэ мүрэнүүд дээрэ бариглажа байгаа гидростанцинуудай дүрсэ мүнлэ энэ бии. Зүүн-Сибириин болон Байгал шадархи ямар нютагуудта орооһо таряан үргуулагдадаг бэ, хаанань адууһа мал олоор түлжүүлдэгнэб, промышленна ямар продуктнүүдые үйлэдбэрилдэг түхай энэ мүнлэ тодорхойгоор харуулаатай. Жэшээнь, энэ карта дээрэ харуулагдаһан манай Буряадай республикын зураг соо эдеэ хоолой продуктнуудые үйлэдбэрилдэг предприятинуудай, модо бэлэдхэлэй, шэлэй заводой дүрсэнүүд бии.

СССР-эй арадуудай бүхы баялигые харуулһан энэ картые хүн зон ехэ һонирхолтойгоор харана.

В. КРИВОШЕИН.
Ленинград.

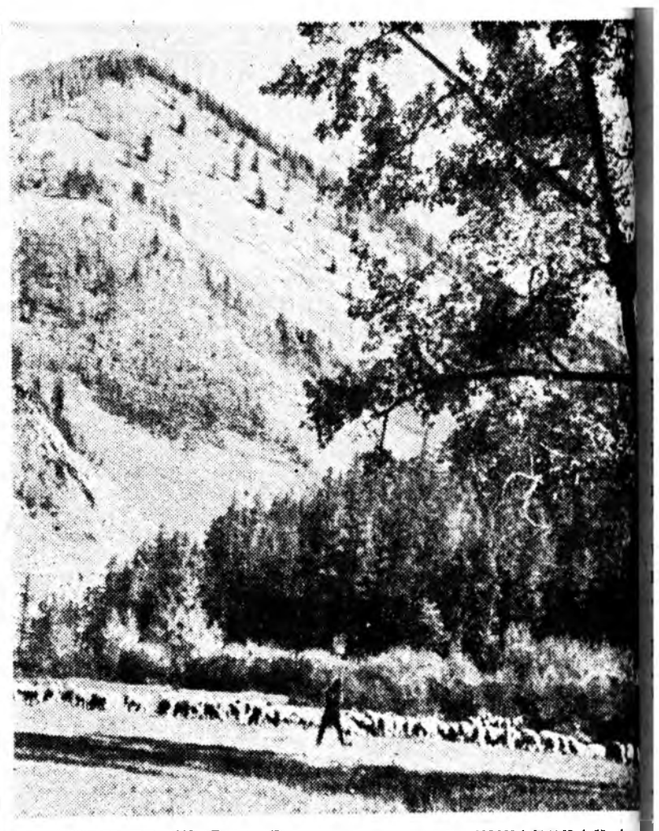

АХЫН БЭЛШЭЭРИДЭ. Д. ДУГАРОВАЙ фото.

БАЙГАЛАЙ ЭРЬЕДЭ... М. ДАРХАНЮВАЙ фото.

ЭНЭРХЭГ СЭДЬХЭЛТЭНЭЙ АШААР...

Галай аюул гээшэ саг зуура соо болодог ха юм даа. Эгээл иимэ аюул Бэшүүрэй совхозой гурбадахи отделениин механизатор Василий Михайлович Соболевой гэр бүлэдэ тохёолдоо бэлэй. Эндэ түрүүшээр газаахи һарабшадань гал аһаа. Тэрэ үдэр һалхитайшаг байжа, уданшьегүй бүхы барилгань, һарынь дүрэжэ эхилээ. Энэ түймэрые сараха гэжэ хэды ехэ оройдолго гаргагдабашье, мүртэй юумэ болоогүй. Гэрынь дуулһан шаташоо һэн. Тэрэ энэнь оройдоол дүрбэн жэлэй саада тээ бодхоогдоо бэлэй.

Хэды иимэ гашуудалтай аюулда дайралдабашье, Василий Михайлович талын дунда ори тансаараа орхигдошохогүйгөө мэдэжэ байгаа һэн. Суггаа хүдэлдэг нүхэдынь тэрээндэ ехэхэн туһаламжа үзүүлээ. Эдэнэр 1700 түхэриг мунгэ суглуулаа. Нэгэ шэнэшэгхэн гэр олоод, Василий Михайловичай усадьба дээрэ абаашажа табяа. Һаяхан нүхэр Соболевой гэр бүлэ шэнэ гэртээ орожо түбхинэбэ. Иигэжэ айл аймаг, анда нүхэдэйнгөө туһаламжаар дахинаа гэр, байратай болоһондоо Василий Михайлович Соболевой гэр бүлэ хүхюу баяртай.

И. ТКАЧЕВ.

ҺОНИРХОЛТОЙ ОЛЗО

Һаяхан Хяагтын аймагай Тамир гэжэ һуринда һургуулиин шэнэ байшан баригдажа эхилһэн юм. Барилгашад нилээд доро хүрэтэр газарыень малтажа байтараа модоор бариһан харшада тулашаһан байна. Адаглан харахадань, энэнь нилээд үни сагай барилга байгаа. Энээн луһайгаа Хяагтын музейдэ дуулгаба. Уданшьегүй тэндэһээ бүлэг эрдэмтэд ерэжэ, малталгыень саашань үргэлжэлүүлһэн байна. Тиигэжэ эндэһээ шабар лонхын хэмхэрхэйнүүд, гэр соо баридаг эллэй хэрэгсэлнүүд олдоо. Тэдэнэй дунда гүрөөһэнэй эбэрээр хэһэн һонирхолтой шүбэгэ бии.

Эдэ бүхы хэрэгсэлнүүдые шэнжэлэн үзэхэдэ, хүушанай түс барилга долоодохи зуун жэлдэ бодхоогдоһон байгаа ха. Энээниие Байгалай саада бэсэ анха түргүшынхээ ажаһуухаяа ерэһэн ород яһатан бариһан байгаа.

БУРЬЯЛМА БУЛАГ БОЛДОГТО БҮГЛЭГДЭХЭГҮЙ

Индиин мэдээжэ публицист Х. Д. Малавия гэгшэ һаяшаг гүйлтаар энэ нүхэр доро толилогдоһон статья бэшэбэ.

Айлшадай буудаг Гаванын нэгэ байрада биэ байрлабабди. Тэрэнэй сонхоһоо Мексиканска тохой альган дээрэ шэнгээр харагдана. Үглөө бүри бодоходоо, бидэ Кубын мэдээлэй үһанһаа холо бэшэ газарта Америкын сэрэгэй томо онгосонуудай бөөгнэрэлдэхые харагша һэмди.

Оройдоол долоо миллион хүн зондо бүдүүлиг янзаар сэрэгэйгээ хүсэ һайрхахадаа тэдэнэр яана гээшэб гэжэ ойлгохые хүсэдэг байбабди. Тиигээд иимэ юумэ мэдэжэ абаа бэлэйбди.

Гаванада дүтэхэнэ, Барло Вентo гэжэ газарта далай тээһээ зурылдаһан хэдэн олон каналнуудые харааһаа. Каналнуудай эрье дээгүүр ехэл гоёнууд байшангууд байһан. Эдэ байшангууд, каналнуудые хархис Батистын хүбүүн бариһан, эндэ хаарташадай ёһотойл үүр байһан гэжэ манда хөөржэ үгөө. Эдэ байшангуудые Америкын «машиэгээр дүүрэн мүнгэтэйнүүл» хулһөөр абадаг байһан гэхэ. Теэд юун байхаб, эдэ баяшуул Флорида штадһаа Барло Вентo хүрэтэр онэгэ хэдыхэн час соо түргэн ябадаг катераар хүрөөд лэ байхал. Хүн зонһоо гайхангүйгөөр тэдэнэр эндэ сэнгэдэг, аашалалдадаг байгаа..

Шэнэ Кубын мүндэлэн тогтоһонһоо хойшо Барло Вентo гэжэ газар баяшуулай жаргадаг үүр байхаяа болёо, канал дээгүүрхи байшангуудта мүнөө Кубын джаллшад амардаг болонхой. Гаванада айлшадай буудаг «Ривера» гэжэ томо байшан бии. Хүушан сагай байхада энэ байшан хаарташад наадашадай томо нэгэдэлдэ мэдэлтэй байһан. Революциин һүүлээр тэрэ хадаа арад зоной хамтын зөөри болоһон юм. Хаарташад, наадашад болон алууршад эд зөөрөө алдаһандаа хоро шараа бусалжа, яажашье һаань үнөөгөө абаха гэжэ һэдэнэд.

Эзэрхэжэ байһан үедөө Батиста мүнгэ олзын хойноһоо намнаад, Кубые американькидтэ үгэжэрхиһэн гэхэ. Долоон жэл хүрэхэгүй уе соо (1952 оной мартын 10-да засаг түрээ гартаа абаһанһаа эхилээд, 1959 оной январиин нэгэндэ революционно хүсэнүүдэй илалта түйлатар) национальна үри шэринь дүрбэ дахин ехэ боложо, 300 миллион долларто хүрэһэн юм.

Үнэхөөрөө Америкын баяшуулай гар соо байдаг США-гай правительство Батистые бүрин дэмжэдэг байһан. Жэшээлхэдэ, Артур Гарднер—Гаванада байдаг Америкын элшэн сайд Америкын капиталда мэдэлтэй Кубын телефонно компанитай нягта холбоотой байгаа. (Энэ компани «баясхалан хүргэн», Батистада томо гэгшын алтан телефон бэлэглээ гэхэ).

«Аралай эрхим һайн үражэлтэй газарай 25 процентнь США-гай мэдэлдэ байгаа» гэжэ Батистын зонхилжо байха үедэ Кубын Национальна банкын президент байһан хүн сэхэ мэдэрдэг бэлэй. Америкын монополинууд хэдэн зуугаад мянган гектар нэлэнхы газарыень эзэмдэдэг байһан.

Саахар үйлэдбэрилдэг Америкын баяшуул хархис Батистын туһаламжаар ажалша зониие хайра гамгүйгөөр мүлжэн дарладаг байгаа. Кубын улад зоной дүрбэнэйнь нэгэ хубиһаа олонхинь нальма модоной мушэроор улхүүлжэ бариһан түлюур түйгэн гэрнүүд соо ажаһуудаг байба. Модоной набша мушэр гэрэйнь хушалта болодог, модоной холтоһон—ханань, хараазар—шалань болодог байгаа.

Арад зон ямаршье архэгүй, ядуу түлюур байдалда ажаһуудаг һэн. Фидель Кастрын толгойлһон революци болбол арадай халима ехэ дураа гуталтын эсэс болоо бэлэй. Хэнэйшье мэдэһээр, революционно правительство нэн түрүүлэн хуушанай гурэнэй засаг түрые үнагааһан, национальна үри шэрине үгы хаһан, саахар үргуулдаг Америкын баяшуулай эзэмдэжэ байһан бүхы газарые арад зоной мэдэлдэ үгэһэн юм.

Тиигэжэ нэгэ шанга сохилтын һүүлээр Кубада Америкын монополинуудай эзэрхэлгэ сүм үгы хэгдээ бшуу. Тэрээнтэй хамта Кубын газар дээрэ түбхинэһэн хаарташад, наадашадай үүрнүүдтэ, Америкын «машээт, машээт мүнгэтэйшүүлэй» архидаан забхайралгада эсэс табигдаа. Эгээл энэ ушарһаа США-гай монополинууд «Кубадахи засаг түрээ» алдаһан бариһатай эбсэхэ дурагүй ха юм. Тэдэнэр Кубын революциие дараже, революционно правительствын хуулита ёһоор хүрэаһан баялигуудые һөөргэнь бусаажа абахые хүсэнэ. Мексикын тохой руу хэд сэрэгэй томо онгосонуудые эльгээнэб? Үһөө мээгэлэ абаха, Кубые хүсөөр эзэмдэхэ гэжэ һэдэһэн Холбоото Штадуудтахи хархис этэргээдүүд лэ эльгээнэ ха юм.

Америкын баяшуулай гаргадаг һүйдхэхы ябуулга эгээл алдэб янза. Нэгэтэ үдэшэ Гаванын пляж дээгүүр сэбэр агаарта амархаяа гараад ябахадамнай, худалдаа наймаа хэдэг нэгэ советскэ пароход портһоо гараба. Тэрэ пароход Канада ошохо гэжэ зориһон байгаа. Энэ үедэ Америкын сэрэгэй онгосо забда залигүйгөөр советскэ пароходто дохёо үгэбэ. Кубын мэдэлэй үһанһаа энэ советскэ пароходой гарамсаар лэ США-гай сэрэгэй самолёт дээхэнүүрнь хэдэн дахин ниидээ һэн.

Хэрбээ США-гай империалистнууд урдань Кубые хэрэгэгы хатуугаар дарладаг байгаа һаа, мүнөө Кубын арад түшаа тэдэнэй ябуулдаг политика хоёр дахин ехэ бузар муухай, хоротой болонхой.

Зүгөөр саахар дээрэ баяжаһан Америкын баяшуул хэды ехэ хэрэгы ааша гаргаашье һаа, Кубын адагай захынь нэгэшье хүнэй амиды үлөөд байхада энэ аралые мэдэлдээ абажа шадахагүй. Мүнөөдэр Кубын арад гансаарханаа бэшэ. Тэрэниие Азиин, Африкын, Латиин Америкын оронууд, социалис гүрэнүүд дэмжэдэг, тэрэнэй талада хүсэн түгэс Советскэ Союз тэмсэдэг.

...Революциин 26 жэлэй ойе һайндэрлэхээ булаг залуу американецууд, ехэнхидээ студентнэр Гавана ерээ һэн. Тэдэниие ехэ хани халуунаар үгтаһан юм. Кубада үнэхөөрөө юун боложо байнаб гэжэ США-да хэншье мэдэдэггүй гээд тэдэнэй нэгэн намда хэлээ. Бидэ социалис оронние түрүүшинхээ хаража байнабди, тиигээд һанаа сэдьхэлнай дүүрэн гэжэ Америкын студентнүүд мадуулээ. Хүн бүхэнэйнь өөртөөл хүдэлдэг США-гайхида орходоо, Кубын хүн бүхэн бултанай аша туһада, бултадаа хүн бүхэнэй аша туһада хүдэлдэг байба гэжэ тэдэнэй нэгэн намда хэлээ. Бидэ социалис оронние түрүүшинхээ хаража байнабди, тиигээд һанаа сэдьхэлнай дүүрэн гэжэ Америкын студентнүүд мадуулээ. Хүн бүхэнэйнь өөртөөл хүдэлдэг США-гайхида орходоо, Кубын хүн бүхэн бултанай аша туһада, бултадаа хүн бүхэнэй аша туһада хүдэлдэг байба гэжэ тэдэнэй нэгэ хүбүүн тэмдэглээ һэн. Зүгөөр энэ үшар хүнүүдые далижуулдаг ха юм, тээд Кубадахи иимэрхүү шэнэ үзэгдэлнүүдые США-гайхид мэдэдэггүй бшуу.

Нютагаа бусаһанаймнай һүүлээр бидэниие арестовалха, мүрдэхэ, Америкэдэ харша ябуулга хэгшэдые мүрдэлгын комиссида дуудаха гэжэ байгаад, Америкын студентнүүд яһалашье мэдэһэн байгаа. Тиигээшье һаа, Куба ошожол ерээ ха юм.

Бүхы түрүү хүн түрэлтэн Кубые аршалан хамгаалдаг, США-гай империалистнуудай бузар бузагай аашанүүдта эсэргүүгээр тэмсэдэг. «Куба мандаг, янканууд хосорог!» гэһэн үряа Кубада хэзээ бүхэндэ дуулаха байхат. Энэ үрянь: Америкын империалистнуудай һүйдхэхы аашануудые болюулха! Куба хэтын хэтэдэ мандажа байг лэ! гэһэн сууряан болон, бүхы дэлхэй дээгүүр таранхай.

Х. Д. МАЛАВИЯ,
Индиин публицист.
(АПН).

ЯПОНОЙ ГАЗЕТЭНҮҮДЭЙ ХУУДАҺАНУУДТА

ТОКИО, сентябриин 3. (ТАСС). Мао Цзэ-дунай ээзэрхэг мэдуулгые шүүмжэлэн «Правда» газетын тоилиһон статьягай дэлгэрэнгы удхые Японой «Номиури», «Майнити», «Нихон Кэйдзай симбун» болон бусад газетэнүүд мүнөөдэр томо гаршагуудтайгаар мүнөөдэр толилоо.

«Хоорондуурхи зононууд» туһай хитад теорие шүүмжэлдээ, мүн Курильска аралнуудые Япондо бусаахаа эрилтэнүүдэй хуулита, һанал бодолойшье талаар үндэһэ бариһатагүй байһан ушар эрхэ байдалай хүбилаад байхада энэ асуудалые СССР-эй аша туһые харалсан, япон арадай эрилтэнүүдтэ тааруугаар шиидхэгдэжэ шадахагүй гэһэн удхатай бэшэ газетья соо хэлэгдэһэндэ олон газетэнүүд, түсхайлбал, «Нихон Кэйдзай симбун», «Номиури» газетэнүүд тусгаар анхарал хандуулна.

Эрдэмтэдэй уласхоорондын хурал

ЖЕНЕВЭ, сентябриин 4. ТАСС-ай корреспондент Г. Драгунов иигэжэ дамжуулна:

Эрдэмтэдэй үгаа ехэ хурал—атомай хүсэ амгалан ёһоор хэрэглэхэ талаар уласхоорондын гурбадахи конференци Женевэдэ табадахи удэрөө үргэлжэлжэ байна. Мүнөөнэй физикын эгээн шухала асуудалнуудай нэгые—термоядерна реакциие залан шэглүүлхэ асуудалые зүбшэн хэлсэхын тулада Нациин ордоной ассамблейн зал соо олон ороной атомна наукын болон техникын түлөөлэгшэд—700 шахуу эрдэмтэд мүнөөдэр сугларааб. Энэ асуудалай шиидхэгдэхэдэ, хүн түрэлтэн элшэ хүсые тон хямда сэнтайгээр, барагдашагүйгөөр абажа шададаг болохо.

Термоядерна реакциие залан шэглүүлхэ талаар хэгдэһэн худэлмэрииие шэнжэлэн СССР-эй, США-гай, ФРГгэй, Австралиин эрдэмтэдэй хэһэн элидхэлнүүд заседани дээрэ зүбшэн хэлсэгдээ.

Совет эрдэмтэдэй һүүлэй үедэ амжаһан туйлалтануул туһай академик Л. А. Арцимовичой мэдээсэл ехээр һонирхогдоо.

Тиихэдэ Нациин ордоной бусад залнууд соо ондоо асуудалнууд мүн лэ зүбшэн хэлсэгдэһэн байна.

США-да худэлмэригүйшүүл олон болоно

НЬЮ-ЙОРК, сентябриин 4. (ТАСС). Холбоото Штадуудта худэлмэригүйшүүл август һарада дахяад олошоржо, ороной бүхы худэлмэришэдэй юрэнхы тоогой 5,1 процентнь болоо гээд ажалай статистикын бюрогой түлөөлэгшэ мэдээсээ. Холбоото Штадуудта худэлмэригүйшүүлэй тоо һүүлшын долоон һарын турша соо хоёр дахин 5 процент хүрэтэр олон болоһон байна. Август һарада американ залуушуулай дунда худэлмэригүйшүүл нилээд олон болоо. Залуушуулай худэлмэрида орожо шадахагүй байһан ушар США-гай правительствын үмэнэ табигдажа байһан шангахан асуудалнуудай нэгэн болоно. Ойрын хэдэн жэлэй турша соо залуушуулай ажалай далгүүр дээрэ бүри олоороо гараха байһые хараада абабал, Холбоото Штадуудта худэлмэригүйшүүлэй тоо бүри олон болохо гээд ажалай статистикын бюрогой түлөөлэгшэ мэдуулээ.

ЛИОНДО ЗАЛУУШУУЛАЙ ҺАЙНДЭР БОЛОБО

ЛИОН, сентябриин 3. ТАСС-ай түсхай корреспондент Ю. Пономарев иигэжэ дамжуулна: Лионой үйлсэнүүдтэ хариин хэлэн дээрэ дуу гаралсалган дуулдаба. Лионойхидто харагдаагүй элдэб хубсаһануудтай эдир залуу хүбүүд, басагадууд городой талмай дээгүүр олоороо сугларааб. Студентнүүдэй уласхоорондын 12-дохи конгресс мүнөөдэр эндэ нээгдээ.

Франциин студентнүүдэй национальна союз 12-дохи жэлээ иимэ манифестаци үнгэргэжэ байна. Жэл ерэхэ тудам энээндэ бүри олон айлшад хабаадагдаг боложо байна. Мүнөө 29 ороной түлөөлэгшэд эндэ сугларааб.

Элдэб ороннуудай культура, искусство болон заншалтай залуушуулые танилсуулха, арадуудые бүри һайн холбоотой болгохо үряатайгаар фестивалиие үнгэргэхэ гээ эмхидхэгшэдынь ороднооо.

Залуу артистнууд, һүргуулинуудай, дээдэ һүргуулинуудай һурагшадһаа бүридэһэн советскэ делегаци СССР-эй арадуудта йискусствын зохёолнуудтай, манай ороной элдэб арадуудай болбосон ёһоной заншалнуудтай фестивальда хабаадагшадые танилсуулха юм.

Мүнөөдэр пресс-конференциин болоходо, Франциин студентнүүдэй национальна союзай президент Б. Шрейнер иигэжэ тэмдэглээ. Фестиваль эмхидхэгшэдэй худэлмэридэ бархэшээлнүүд тохёолдоно. Засагаархид студентнүүдэй союзда, тэрэнэй эмхидхэһэн фестивальда үнэндөө һаад түбэг татана гээд Шрейнер тэмдэглээ. Зүгөөр энэнь урда тээнь һанамжалан хараалһан юумээ бэелүүлгэдэмнай һаад шуурулхагүй гээд тэрэ үгынгөө түгэсхэлэ хэлээ.

Фестивалиин үедэ соёл культурын асуудалаар конференци—үгэ буляалдаан болохо юм. Үулзалга арбан удэрэй турша соо үргэлжэлэ. Франциа болодог студентнүүдэй үулзалга соонһоо энэ үулзалга эгээн ехэнь болохо гээ мүнөөнһөө хэлэхээр байна.

Эли газарта толилогдоно

НЬЮ-ЙОРК, сентябриин 3. (ТАСС). Японой бүлэг социалистнуудтай Мао Цзэ-дунай хөөрэлдөөн тушаа «Правдын» редакционно статьягай удхые найруулһан, корреспонденцинуудые «Нью-Йорк таймс», «Нью-Йорк геральд трибюн» газетэнүүд эли газартаа толилоо. Советскэ Союзай газарай зарим хубиие мэдэлдээ абаха, Монгол Арадай Республикые өөрынгөө провинци болгохо тушаа Пекинэй ударидагшадай һанаашалга хадаа алитээр ээзэмдэлгэ хэхэ программа болоно гээд статья соо хэлагдэһэн үгэнүүд мэдээсэлнүүд соо онсолон тэмдэглагдэһэн байна.

Иненю парламентын заседани дээрэ үгэ хэлэбэ

АНКАРА, сентябриин 4. (ТАСС). Кипрэй асуудалые, энэ асуудалаар Турциин правительствын бариматдаг политикые зүбшэн хэлсэхын тулада оппозициин эрилтээр Турциин парламент өөрынгөө каникулые таһалдуулжа, яаралтай заседанида сугларааб. Һүүлшын ушарнуудые шэнжэлһэн үгэ премьер-министр Иненю хэлэһэн байна. Кипрэй правительствын болон президент Макариосой бариматдаг эрид шанга хараа бодол мүнөөнэй байдалай шахардуу шанга болоһоной түрүүшын шалтагаан гээ харуулхые Иненю һэдэһэн байна.

Кипрэй асуудалаар Турциин правительствын бэелүүлдэг политикые премьер-министр зүбтүүлхэ гээ ороддоо. Кипрта Турциин сэрэгээр хамааралсаха «эрха» туһай хэһэн мэдуулгань тэрэнэй хэлэһэн үгын нилээд ехэ хубиие эзэлээ. Нэмиртэхи уласхоорондын яармаг дээрэхи советскэ павильондо хараа муухай дөбтолгын хэгдэһэн туһай тогтоходоо, Иненю иигэжэ хэлээ: «Нимэ үшарай болоһые ехэ гашуудалтайгаар, шаналалтайгаар би тэмдэглэнэб».

Кипртэ буудалдаан болоно

ПАРИЖ, сентябриин 4. (ТАСС). Кипртэхи туркануул болон грегуудэй хоорондо үнгэрһэн 24 часай турша соо хоёр дахи горитойхон буудалдаануул болоо гээд ООН-ой түлөөлэгшын мэдуулгэдэ үндэһэлэн Франс Пресс агентство мэдээсэнэ.

Кипртэхи грегуул болон туркануул усэгэдлэр һуниин тэн багта Никозиһоо баруулжаа 3 милиин газарта 200 тухай дахин буудаһан байна. Нүгөөдэ ушартань Пафос шадар 500 дахин буу һүрөө.

Малайзиин гуйлта

НЬЮ-ЙОРК, сентябриин 4. (ТАСС). Индонези тушаа Малайзиин орун гомодолые ООН-ой уставай 35-дахи статьягай үндэһөөр хаража үзэ тулада Аюулгүйн Советэй засаг яаралтайгаар зарлаха тухай Малайзиин эрилтэ хээ. Индонезиин самолёт сентябриин 2-ой һуни Үрда Малайзиһаа буулгаа гээжэ Аюулгүйн Советэй түрүүлэгшэ Малайзиһаа ООН-ой дэргэдэ түлөөлэгшын эльгээһэн бэшэг соо тулада хэлагдэнэ.

Баһа нэгэ ноён тушаалһаа бууба

НЬЮ-ЙОРК, сентябриин 4. (ТАСС). Үрда Вьетнамай обороныи министр Чан Тхиен Кхием мүнөөдэр түрүү һаа буугаа гээжэ Ассошиэйтед Пресс агентствын корреспондент Сайгоны мэдээсэнэ.

ОЛОН ХЭЛЭ МЭДЭДЭГ ХҮНҮҮД ТУХАЙ

ОЛОН ХЭЛЭ мэдэдэг хүнүүд һонирхожо, элдэб номууд соо тэдэн туһай хараа һаатнай, оройдоол гурба-дурбэн тиимэ хүнэй нэрэ олдохо байха. Хэд гээшэб гэбэд, Болоньин университедтэ зүүн оронуудай хэлэ даадаг итальянец Джузеппе Меццофанти (1774—1842 онуудай уе). Энэ хүн 58 хэлэ мэдэдэг байгаа гээд Британиин энциклопеди соо бэшэгдэнэ. Энэ эрдэмтэ зуугаад хэлэ мэдэдэг байһан гээд баһа ондоо номуудта бэшээтэй юм. Англичанин Джемс Рич гэгшэ оройдоо 16 наһандаа Европын хэлэнүүдые булгынень шахуу, мүн Азиин олохон хэлэ, хэдэн арбаад мянган иероглифуудые мэдэдэг болоһон байгаа. Түрек хэлэнэй эрдэмтэ венгр Арминий Бамбери (1832—1913) Азиин хэлэнүүдые, тэрэ тоодо орёо бэрхэ чагатай, уйгур хэлэнүүдые мэдэдэг байһан юм.

Мэдээжэ немец археолог Генрих Гилимэн (1822—1890) элдэб хэлэнүүдые гайхалтай түргэнөөр шэнжэлһэн байгаа. Англи, француз хэлэнүүдые нэгэ-нэгэл жэл соо шудалһан гээ. Хари хэлые тэрэ хэлээр хэлэдэг орон соонь лэ һайнаар шудалжа болохо юм гээд хэлсэдэг. Теэд Шлиман Амстердамдахи худалдаанай газарта ажаллажа байгаад, һара хахад шахуу соо ород хэлэ шудалһан, ородоор хөөрэлдэдэг, Москва руу бэшэг бэшэдэг болоһон байха. Нимэ түргөөр ород хэлэ хайшан гээд шудалһан тухайдаа өөрын һонирхолтой намтар соо тодорхойгоор бэшэнэ. Олон хэлэ мэдэхын тула толгой һайтай байха ёһотой гэжэ тэрэ ойлгоо. Теэд сээжэлдэхэдээ муу һаа яаха гээшэб? Оло дахин үншажа сээжэлдэхэ, ехээр ороддоно хэрэгтэй гэжэ шиидээд, удэр бүри хорин хуудаһа хүрэтэр ярлоо сээжэлдэдэг болоо һэн. Шлиман номуудые үншаад, өөртөө дабтан хэлэдэг, асуудал табяад, харюусадаг байгаа. Хоёр ондоо хэлээр бэшээтэй һонин ном абаад сасуулжа үзэдэг. Нэгэ хуудаһа үншажа дүүргээд лэ удыень хэлэдэг, дахин үншадаг байба. Тиихэдээ бараниень сээжэлдэжэрхиһэн байдаг бэлэй. Нимэ аргаар латын, хуушанай грек мэтын «хосорһон хэлэнүүдые» шудалһан байгаа.

Тиихэдээ юрэ бусын толгойтой хүн лэ олон хэлэ мэдэдэг байха болоно гээшэ гү, али ехээр ороддоһон хүн бүхэн иимэ юумэ түйлаха аргатай гү?

Минии танилнуудай дунда олон хэлэ мэдэдэг гушаад хүн бии юм. Тэдэнэй нэгэн—Евгений Николаев тухай хөөрэхэмни. Евгений оройдоол 23 наһатай. Намда ерээд: «Шлиман тухай статья та бэшээ һэн гүт?» гэжэ һураба. Тиигэһыемни мэдээд, немец хэлээр хөөрэбэ. Украинада худэлөө һэм гэжэ хэлэмсээрни, Евгений Николаев украин хэлээр ярижа оробол даа. Англи, француз, итальян хэлэнүүдые үзэһыемни мэдээд, баһа эдэ хэлэнүүдээр намтай хөөрэлдоо һэн. Зүгөөр лата, хуушан грек хэлэнүүд дээрэ юумэ хэлэжэ байхыень шагнахада һонин байгаа бэлэй! Тиихэдэнь гэнтэ Шлиман һанаандам ороод орхёо. Теэд Евгений Николаевай бүлюу юумэниинь гэхэдэ, немец археолгоо бүри бага саг соо хари хэлэ шудалдаг байшаба. Генрих Шлиман удэр бүри табан час соо, амаралтын удэр, һайндэрнүүдтэ 15—17 час соо ном үздэг байһан. Харин Николаев хари хэлэ шудалалгада удэрэй нэгэ-нэгэ час лэ зорюулна. Ондоо үлүү сагшье үгыб гэнэ. Юундэб гэхэдэ, Николаевнай студент, географи үздэг хүн хаяа. Географяар бэшэгдэһэн һонин һонин бүхы номуудые үг хэлэн дээрэнь шудалхые ехээр хүсэжэ, олон хэлэ үздэг болоо. Евгений Николаев ород хэлэн дээрэ бэшэгдэһэн номые оригиналтайнь сасуудхан, Шлимандал адляар шудалдаг. Энээнэйнь үрэ дүншье баһал ехэ. Жэшээнь, англи хэлые Николаев дүрбэ һарын туршада шудалаа.

Сахиһь хэлэхэдэ, поляк, голланди хэлэнүүдээр хөөрэлдэхэ гэхэдэнь, тэдэниие мэдэхэгүй байһандаа улайжа сайжа ябаа бэлэйб. Тэдыше немец хэлэ мэдэхэ хүндэ голланди хэлэ шудалхань тон бэлэн бшуу. Чех хэлые һара соо, болгар, серб хэлэнүүдые һара улүүтэйхэн саг соо шудалаб гэжэ тэрэ нүхэрни хөөрөө һэн.

Евгений Николаев Доной шахтёр Анатолий Юдахинтай бэшэг абалсадаг, дүй дүршэл тухайдаа бэшэлсэдэг юм. Анатолий Юдахин оройдоо 22-той аад, 30 хэлэ мэдэдэг. Харин Меццофанти 75, Бамбери—81 хүрэһэн байна. Николаев, Юдахин мэтын олон хэлэ мэдэдэг совет хүнүүд элдэб хэлэнүүдые үлэмжэ түргөөр шудална....

Теодор АУЭРБАХ,
хэлэ бэшэгэй эрдэмэй кандидат.
(АПН).

БУРЯАД УНЭН

4 дэхи нюур.
1964 оной сентябриин 6.

Советскэ Союзай болон Кениин холбоо бариһан бэхижэнэ

НАЙРОБИ, сентябриин 4. (ТАСС). Кениин Мачакос город шадарай гунду гэжэ һуурин шадар совет кенийскэ хани барисаанай митинг ложо, тэрээндэ хэдэн мянган хүн баадаа. Азиа, Африкын оронуудтай нал нягадалгын советскэ комитедэ делегациин А. Софронов түрүүлэ Кагунду ерэһэнтэй дашарамдуулан энэ митинг болоһон байна. Дотор хэрэгүүдэй министр Одинга Один советскэ делегациие толгойлһэн А. Софронов, СССР-һээ Кениидэ элшэн сайд В. С. Лавров митинг ра үгэ хэлээ.

Кениин элитэ политическа ябуулагшадай нэгэн Поль Игеа тинг дээрэ иигэжэ хэлээ. Кениин даанхай байдалтай болохын урда аралнай СССР тухай зүб ойлгомж байгаагүй юм. Ушарынь Совет Союз тухай империалистнууд шал дал мэдээнүүдые дамжуулдаг бай Иимэ ушарта мүнөө эсэс табигда

Шанга хуулинуудые болюулхын түлөө

БУЭНОС-АЙРЕС, сентябриин (ТАСС). Шанга хуулинуул болон редүүдые болюулха, уголовно кодексые хүбилгаха гэжэ хараалһан лиин проектнүүд Аргентинын национальна конгрессэй депутадуудай латын үзэмжэдэ табигдаа. Түсхай гүрэнэй аюулгүй байдал тухай зэ ябуулагшадые элитэ болгохо дурадхагдаһан байна.

Эдэ хуулиин проектнүүдые деп дуудай палата зүбшэн хэлсэжэ

Малайзиин гуйлта

НЬЮ-ЙОРК, сентябриин 4. (ТА Индонези тушаа Малайзиин орун гомодолые ООН-ой уставай 35-дахи статьягай үндэһөөр хаража үзэ тулада Аюулгүйн Советэй засаг яаралтайгаар зарлаха тухай Малайзиин эрилтэ хээ. Индонезиин самолёт сентябриин 2-ой һуни Үрда Малайзиһаа буулгаа гээжэ Аюулгүйн Советэй түрүүлэгшэ Малайзиһаа ООН-ой дэргэдэ түлөөлэгшын эльгээһэн бэшэг соо тулада хэлагдэнэ.

Баһа нэгэ ноён тушаалһаа бууба

НЬЮ-ЙОРК, сентябриин 4. (ТАСС). Үрда Вьетнамай обороныи министр Чан Тхиен Кхием мүнөөдэр түрүү һаа буугаа гээжэ Ассошиэйтед Пресс агентствын корреспондент Сайгоны мэдээсэнэ.

ПРАВДА БУРЯТИИ

Нэгэдэхи хуудаһанда: жолоошодой ажал хэрэг тухай түрүү бэшэг; Кабанскын тариашадай хангалтагүй ажал тухай А. Коротаевагай шүүмжэлхы статья. Советско-чехословацка хамтын мэдүүлгэдэ гар табигдаһан ба нухэд А. Новотный, Н. С. Хрущевой хэлэһэн үгэнүүд тухай ТАСС-ай мэдээсэл; «Промышленна аргаар үндэгэ, шубуунай мяха абаха тухай» КПСС-эй ЦК-гай, СССР-эй Министрнүүдэй Советэй тогтоол.

Хоёрдохи хуудаһанда: газетын тусхай корреспондент Г. Субботиной «Хонин ажал—манай лиг» гэһэн статья; политическ һуралсалда хүн бүхэниие баадуулха тушаа Г. Хогоевэ корреспонденци болон бусад.

Гурбадахи хуудаһанда: КПС эй ЦК-гай, СССР-эй Минис нүүдэй Советэй тогтоолой гэлжэлэл; уласхоорондын далаар дэлхэйн олон оронуу абтаһан ТАСС-ай мэдээсэлнүү

Дүрбэдэхи хуудаһанда: Калашниковай «Аха дүүнэр» һэн романһаа абтаһан булэг; нирхолтой информацинууд бии.

Мүнөөдэрэй номерто

Редактор
Ц. О. ОЧИРО

Манай адрес, телефонуудай

АДРЕС ОБЪЕДИНЕННОЙ РЕДАКЦИИ: гор. Улан-Удэ, улица Ленина, 35. Телефоны: редактора—23-67, зам. редактора—38-42, зам. редактора—35-84, секретариата—27-3 отделов: сельскохозяйственного производства и партийной жизни—47-59, 35-14, промышленного производства и партийной жизни—48-89 33-61 корректорская—35-95.

Улица ЛЕНИНА, 26. Телефоны отделов: идеологического—24-74, советского строительства и быта—34-93, рабселькоров и писем—25—41, 38-30, информации—32-74 и переводов—34-05.

гор. Улан-Удэ, типография управления по печати при Совете Министров Бурятской АССР.

Н00212. Зак. № 749.